時報

民國念二年 二月九日 星期四

今日附送圖畫時報不取分文

今天三張售大洋三分四厘

第壹萬零貳百十七號

內政部登記證警字第三五念三號

中華郵政特准掛號立券按照特別優待認定之報紙

上海南京路大陸商場 電話九二二八二轉接各部

中國國貨公司

二十大部

綢呢部 布絨部 棉織部 針織品部 化裝品部 服裝部 內衣部 花邊部 鞋帽部

皮件部 傢具部 玩品部 食品部 藥具部 五金部 料器部 文具部 雜貨部 禮券部

董事

張惠康 方劍閣 蔡聲白 王志莘 史量才 潘仰堯 葉友才 任士剛 方液仙

監察人

竇延芳 程年彭

經理 方液仙

副經理 李康年

特價貨品

時新挖花綢 闊幅花絹 [illegible]（每尺四角五分）（五百件每件四元）[illegible]

駱駝絨 駱駝絨袍料 冲華花呢 紅彩花呢 五和中裝呢 五日新生 平統男線 長號線襪 大號三花 大等牙刷 平和毛巾 五寸長衫 六童衣 兒童皮鞋 鋼精架 落地衣 紅磅肉 二磅牛陳精 天蝶牛肉 電花精 五只袋熱 小磅熱水 二十水瓶 三永紀念杯 熱水 白磁 學生簿 包車腳踏 [illegible]

每人限購數量均在各部標明

特價貨品名目繁多 篇幅有限 按日露布 愛用國貨 謹希早臨

購滿一元以上 奉贈紀念汽球一只

服用國貨 • 國人天職 • 及時猛省 • 大衆努力

開幕大廉價 廿一天

●自二月九日起至三月一日止●

鋪面▼▼陳列部●● 羅致國貨工廠出品陳列一處以供衆覽

二樓▼▼商場●● 特價品 日常用品大致均備價格低廉滬上未有

●今日開幕 歡迎參觀●

▽開幕宣言▼▼

提倡國貨！提倡國貨！這口號已喊了一二十年，然而查一查海關册，進口洋貨，却是年增一年，入超亦是年甚一年，說沒有國貨麼？我們總算已經有了若干工廠，說有國貨麼？爲何抵制洋貨之功效，竟等於零？這裏頭原因，自然複雜萬分，有關於政事的，有關於商業的，亦有關於技術的，不過生產的工廠，沒有結合的團體，沒有販賣的機關，所以國人不知有國貨，不識國貨與洋貨之分別，當然也是國貨不發達重要原因之一，同人等有感於此，爰本產銷合作之意旨，糾集二百餘家製造國貨的工廠，聯合組織「中國國貨股份有限公司」地點在上海最熱鬧最集中之南京路大陸商場。茲已籌備就緒，擇於中華民國二十二年二月九日正式開幕，本公司營業宗旨，不外下列各項：

（一）使國人知有某項國貨可代某項洋貨之用，不必專購舶來品。

（二）使洋貨不得改頭換面，冒充國貨以至國人雖有愛國心苦於無從辨別。

（三）使製造國貨各工廠，可以出品博大衆之比較與品評，優則愈加奮勉，不良則速爲改進。

（四）使國貨有集中之地點，國人採購，極爲便利。

（五）使消費者得以最低廉之代價取得其最合需要之國產品。

（六）使各工廠出品容易販賣，免却各個自傳廣告的費用。

（七）使內地手工業出產的精美物品易於推銷，不至膠守一隅，故購者無從採購，以至日漸零落。

（八）使社會知國貨之効用廣大，出品繁多，愈激發其愛國心。

古人說得好，「人之愛國，誰不如我，」願社會人士惠臨指教，能得國貨一天發達一天，自然進口洋貨一天減少一天，比諸空言抵制，收效較爲實在，這不單是同人的萬幸，實是國貨前途無限的希望。

中國國貨公司 禮券章程

（一）此項禮券分一元二元四元十元四種幷備空白禮券一種其數目臨時填寫另備紅素封套二種任憑選用

（二）此項禮券可隨時向本公司換取貨物或在上海新華信託儲蓄銀行兌取現金

（三）此項禮券不得掛失倘有塗改作爲無效

中華書局 遷廠大廉價

初級中學教科書

★書名上加★號者已審定

廉價八折

□國文

新中華國語與國文……朱文叔編……六冊……（一）（二）各六角（三）七角（四）八角（五）（六）各九角

新中學國語讀本……沈星一 黎錦熙等編……三冊……第一冊六角 第二冊七角 第三冊八角

新中學古文讀本……沈星一 黎錦熙等編……三冊……各四角

□英語

新中華英語混合讀本……沈彬編……六冊……（一）四角（二）（三）六角（四）（五）七角（六）八角

新中學混合英語……沈彬 馬潤卿編……六冊……第一冊四角 二三四冊各五角 第五冊六角 第六冊七角

直接法英語讀本……文幼章編著……二冊……（一）六角半（二）九角半

★新中學初級英語讀本……沈彬 馬潤卿編……三冊……第一冊九角半 第二冊 第三冊各六角

新中學初級英文法……王龍惠編……二冊……各三角半

□算學

新中華算術（語體）……張鵬飛編 吳致治校……二冊……上冊七角 下冊六角

★新中學算術……吳在淵 胡敦復編……一冊……精裝一元二角 並裝一元

★新中學代數學……秦汾 張鵬飛編……一冊……精裝一元八角 並裝一元二角

★新中學初級幾何學……吳在淵編……一冊……精裝一元七角 並裝一元七角

新中學幾何學……胡敦復 吳在淵編……一冊……並裝七角

新中學混合數學……程廷熙 傅種孫編……六冊……各六角

新中華算術教本……張鵬飛編……一冊……五角

新中華代數教本……張鵬飛編……二冊……上冊四角 下冊三角

新中華幾何教本……張鵬飛編 華治校……一冊……各七角

新中學平面三角……胡仁源 張鵬編……一冊……並裝五角 精裝八角

□地理

★新中華本國地理（語體）……葛綏成編……二冊……各七角

★新中華外國地理（語體）……葛綏成編 楊文洵校……一冊……八角

新中華本國地理……楊文洵 葛綏成編……二冊……（一）六角（二）八角

新中華外國地理……葛綏成編……一冊……九角

新中華分省本國地理……錢毓英編……二冊……（一）七角（二）八角

新中學本國地理……丁謇 李廷瑞等編……二冊……各六角

新中學世界地理……丁謇 謝彬編……一冊……八角

新中華中等本國地圖……丁謇 葛綏成編繪彩印……一冊……一元四角

新中華中等世界地圖……丁謇 葛綏成編繪彩印……一冊……一元四角

□歷史

★新中華本國史（語體）……姚紹華編 金兆梓校……二冊……上冊七角 下冊六角

★新中華外國史（語體）……姚紹華編 金兆梓校……二冊……上冊 下冊七角

新中華本國史……金兆梓編……二冊……（一）六角（二）七角

新中華外國史……金兆梓編……一冊……八角

★新中學本國歷史……金兆梓 張相編……二冊……各六角

新中學世界史……金兆梓 張相編……一冊……六角

□自然科

新中華自然科學（語體）……華汝成 華文祺編……三冊……（一）（二）各七角半（三）一元三角

新中學混合理科……鍾衡臧編……六冊……各三角

★新中學植物學……陸費執 宋崇義等編……一冊……精裝八角

新中學動物學……謝恩增 宋崇義編……一冊……精裝九角 並裝五角

新中學礦物學……王兆澄等編……一冊……精裝九角 並裝五角

新中學物理學……鍾衡臧編……一冊……精裝九角 並裝五角

新中學化學……鍾衡臧編……一冊……並裝九角 並裝五角

新中學生物學……陸費執 張念恃編……一冊……四角

□生理衛生

★新中華生理衛生（語體）……華文祺編 陳治校……一冊……六角

新中學生理衛生學……張起煥編……一冊……精裝一元 並裝六角

□音樂

★新中華中等樂理課本……朱穌典 李恩科編……一冊……五角

新中華風琴課本……徐小濤編……一冊……一元二角

中學新歌曲……吳夢非 朱穌典校……一冊……一元

□圖畫

★新中學圖畫課本……何元編 劉海粟校……四冊……各四角

□工作

新中學中等造化課本……阮達人編……一冊……四角

□公民

新中學公民課本……陸費逵 舒新城編……三冊……各二角半

□商科

商業英文讀本……天下編……（一）七角（二）（三）八角

新中華商業實踐……高伯時編……一冊……一元

新中華中等商業簿記……王祖廉 秦開編……一冊……六角

廣告學……劉葆儒著……一冊……五角

廉價期 一月至三月底

廉價辦法

一、廉價期三個月自一月起至三月底止

二、廉價期內本版圖書一律照原售實價再打八折 雜誌預約特價書一律九折 文具儀器標本九九折至八折

三、廉價一律現款概不記賬亦不退換

四、外埠郵購以郵局日戳爲憑郵費約加一成有餘不足照算

五、此項辦法各地分局同時舉行

六、廉價期內各種優待券另訂辦法

□目錄樣本 承索即贈□

中國興業銀行法租界分行開業通告

本銀行經營各種存款放款匯兌儲蓄等業務茲爲各界便利起見於法租界天主堂街興業里自建新廈開設分行定二月九日開始營業爲社會服務準備充足利息優厚地點便利手續簡易倘荷惠顧曷勝歡迎敬此通告惟希 賜鑒

招商局理事會通告

[illegible]

國產鉅片第一部「前集荒島野人記」之一幕（徐天章攝）

今晚電影界大集會

產生中國電影文化會 討論中國電影文化問題

飛風

◈中國電影文化協會，是由中國電影界的製片人導演人表演人工作人和批評人組織成功的；它的目的與任務，在於隨時交換意見，共同研討，互相作友誼的批判與援助，使中國的電影事業達到燦爛黃金的時代。

◈該會應時代的需要而產生，經過了長時間的籌備，獲得了很好的成績。因此爲促成本日成立起見，特定於廢歷元宵午八仙橋青年會開同樂會。

◈記者多方探刺，得知所謂同樂會不僅聚餐而已；同時還有關於今後中國電影文化的諸重要問題，要在這個會來討論。節目中還有最使人感覺有興趣的是：各電影企業家詳細地報告他的一九三二年的藝術上及商業上的成績，並本年度的概況計劃。各導演演員發表他的自己批判和新的抱負。各電影技術家報告他們的進步，電影批評家對於一九三二年的成績的總結算，和對於本年度的新希望。和電影研究家報告歐美及蘇聯電影文化之進展和中國的比較……等。最後假大中華飯店開成立會。並將舉行游藝助興。

李卡度科德與蓓嬌妮主演之「風流記者」今日「南京」映、

戲院片名時間

戲院	片名	時間
國泰	大飯店	三時 五時半 九時一刻
光陸	雨	三時 五時半 七時一刻 九時一刻
南京	風流記者	三時 五時半 九時一刻
卡爾登	快樂速戀	三時 五時半 九時一刻
新光	宮之戀心 夜映歌潮	三時 五時半 九時一刻
蘭心	雨	三時 五時 九時一刻
融光	假面具	二時半至十一時半循環開映
巴黎	笑罪人	三時 五時半 七時半 九時
北京	天明	二時半 五時 七時一刻 九時
夏令配克	官海潮	三時 五時 七時 九時一刻
中央	頭二集啼笑因緣	三時 五時半 九時一刻
上海	上集奇聞記	三時 五時半 九時一刻
威利	情波	三時 五時半 七時 九時一刻
明星	東北二女子	三時 五時半 九時一刻
光華	南國之春	二時半 五時 七時 九時一刻
黃金	最後之中[illegible]	三時 五時 七時一刻 九時半

蝴蝶夫人

神前膜拜 無由掙扎的 小鳥 想起未來的 丈夫 感到幻滅的 悲哀

甜的芬芳氤氳在蔚藍的天空，密緊的花朵掩映着粉白的額臉：是一個櫻花時節。

鐘樓矗立着像一座希臘的巨神，寺僧擎起如椽的巨槌，在槌頭上浮起一聲聲古遠的鐘聲，印到各個不同面型的心坎裏。釋迦佛的妙嚴法相，展望着在他龕前膜拜的三個人物——他們是祖孫一代，式微的日本貴胄，一個是喪了兒子的祖父，一個是守寡的媳婦，一個後裔的根芽——孫女蝴蝶。

他們各個祈禱着未來的幸福與家道的復興，貧困的榨壓已把他們的光榮的名銜減色，這世網張開着巨嘴，吞噬這已無由掙扎的小鳥。他們終於把這位瓌寶似的

（一）蝶子，飛到那裏去了？（派拉蒙公司出品）

「蝴蝶夫人」之一幕

女孫送入了藝妓院，托一個聰明機智的婚姻商介紹一頭高貴的親事。這是最後的祝福，菩薩保佑她，稱心如意！

初熟的蝶子，飛，飛到那裏去？

白髮的祖父在熱切的囑咐中，送了她一把七首，那七首是他親愛的兒子也是她慈父的自殺的凶器。讓她把握着七首而憧憬着過去的幻象，感覺得自身幻滅的悲哀。

新的周遭，新的環境，塗脂濃抹的臉袋，絲織的綢衣，迎客的淺笑，都使她感到特殊的異樣的又是一種的人生。

蝴蝶很詫奇這週遭的人物，過的是多大歡欣的生活，她們都有漂亮的笑靨浮上臉部，在迎人，在瞧人。她自己，同然，是一件待沽的貨物，她見到了這位有財勢年紀很差的所謂未來的丈夫。她很模糊的望着自己的前途，灰色，灰色，黑暗很輕捷的掩入了他後面。

蝶子，飛，飛到那裏去？

（雪鴻）

「風流記者」又一幕

戲院	片名	時間
新中央	芭蕉葉上詩	三時 七時 九時
恩派亞	[illegible]	三時 五時 七時 九時一刻
百老匯	科學怪人	三時 五時 七時一刻 九時一刻
九星	西線無戰事	三時 五時半 九時一刻
浙江	牽牛的牛郎	三時 五時 七時一刻 九時一刻
卡德	空門紅淚	三時 五時 七時 九時
奧飛姆	前集玉連環	二時半 六時半 八時半
山西	三個摩登女性	二時 四時 七時 九時一刻
虹口	憐香惜玉	二時 五時 七時一刻 九時一刻
東南	國門之戰	二時 四時 七時 九時
萬國	東北義軍浴血戰史	三時 七時 九時
福安	非洲小人國	二時 五時 八時半
東海	芭蕉葉上詩	二時 四時 七時 九時
共和	奮鬥	三時 七時 九時
閘北	四五集江湖廿四俠	二時 四時 七時 九時
天堂	同樂會	二時 四時 七時 九時
西海	兩親家遊非洲	二時 四時 七時 九時
中國	南海美人	二時 五時 七時 九時
榮金	胡闊泰山	三時 五時 七時一刻 九時
蓬萊	鐵血青年	一時半 四時半 七時 九點
華德	壯志千秋	二時 五時 七時一刻 九時一刻
明珠	劍俠[illegible]	二時 七時 九時一刻

香檳歌

一曲哀感的 北京李麗的處境 現於字裏行間（玫珠）

看過、化身博士、誰都把丟襪帶的描寫牢記在心頭、這不過是色的感人、淺泛的、是攝影師的「小聰明」而已、算不得什麼希罕。

最動人處、要算是「哈埃先生」穿戴着人的衣冠、透露着獸的眉目、強把他清醒時所輕視的他、以猙獰的面目、強姦她的片斷、高唱「香檳歌」、她是弱者、是一個被社會視爲下賤、被富人視爲玩物的舞女、祇得忍着痛從苦笑中流出一兩聲「香檳」「香檳」、原本是動人的歌曲、到這時反疊其悽涼酸心。

北京李麗、由交際花而爲舞女、由舞女而登銀幕、現在又由銀幕而重回到舞場、當燃她有她的難言之隱、從不提起、可是在她最近所寫的一曲「香檳歌」中、尸可透視其生活狀況之一斗矣、歌曰：

香檳、香檳、
燃燒着我悲哀的心、
悲哀的心、
幸包圍着刺人的香檳、……
香檳、香檳、
杯杯觸在心、
飲、飲、飲、
醉了我的心、
麻了我的心、……
香檳、香檳、
你們、
我們、
醉了我的心、
香檳、香檳、
迷人的香檳、……

臨了、我得叮嚀一聲、李小姐、別多唱、當心被「哈埃先生」聽見啊。

「如此英雄」劉繼羣與韓蘭根主演

如此英雄 閒話集

（敏孫）

聯華的第一部滑稽片「如此英雄」，已定十日起在「北京」接着「天明」開映。從這天起，我們就可以看見盛傳的東方的勞萊哈台，並且看見他們的東方化的傻頭傻腦。

「如此英雄」的劇作者是朱石麟，他爲了「如此英雄」，到處去收集笑料，這部片是他親自監製，剪接，並由部份的導演。

聯華又由這裏發現一位新的導演，莊國鈞是一位有希望的青年。

劉繼羣，韓蘭根，第一次碰頭主演，又碰了談瑛，爲的是一條狗。

「如此英雄」的全部是一日一夜的事情，笑話堆在一起，夜是最神秘的。

一個笨賊殷秀岑，爲了他在「如此英雄」裏的服裝，幾乎找遍了上海，他的肚子太大，有二百九十七磅。

劉繼羣，韓蘭根，在「如此英雄」裏結了婚，生了孩子，妻子是韓蘭根，劉繼羣，孩子也是韓蘭根，劉繼羣。

電影小說 雨（二七）

（Rain）逸譯

「我知道萊夫特的老婆見了我準會和我怪親熱的。孩子，我知道我們女人的脾氣。你可不明白啊？」

他們夫妻倆當初在夏威列——

「什麼？在夏威列麼？」

「夏威列並不是什麼壞地方喲？……假使你上雪德納去的話，你先去，我最多再過幾個禮拜就來啦……」

這時，忽然有一個穿着雨衣的人從外邊進來，在走廊裏遇着他倆，便把一封信遞給了俄哈拉。他看了一看信封上的字，又遞給了沙迪道：

「這是這兒的官長給你的信。」

她的手顫抖着，勉強拆開了那封信，高聲唸道：

「那末——你還是上雪德納去罷，那兒找工作容易，生活程度也不什麼高，我也要上那兒去啦」——瓊克勞馥主演的「雨」已映於光陸蘭心、

生氣勃勃

萬物一至冬令即收藏。一交春令即生氣勃勃。凡百事業亦復如是。故古人有言。一日之計在寅。一年之計在春。亦以人至春令精神煥發。各事皆待進行也。本會自開辦以來。雖每月每日。皆在進行之中。而尤以每年當春令之時。其進行尤速。如今本會特獎。第一個五萬元已足額。第二個已達八千餘元。一二三兩等獎。每種各有五十八個。獎額既多。獎金又鉅。凡有志儲蓄者。望速來入會。此佈。

詳章函索即奉 上海法租界愛多亞路七號

萬國儲蓄會啓

中國墾業銀行

上海八仙橋支行 二月九日開業廣告

本行爲適應八仙橋一帶需要起見特在敏體尼蔭路一四三至一四五號設立支行一所擇定二月九日開業本服務之精神謀各界之便利倘承惠顧竭誠歡迎

各種儲蓄存款章程承索即奉

電話八二四七一（接各股）

肝胃失司之現象——胃口不開

此丸性和平功能潤腸健胃專治肝胃失司所致之便閉頭痛胃呆食滯諸患靈驗異常

PILLS for Constipation, Biliousness, Indigestion, Sluggish Liver, Dizziness, Sick Headache.

兜安氏小粒通便丸

各埠藥房均有出售 上海江西路四八九號兜安氏西藥公司謹啟

食不消化之現象——晨起口臭

索書券

寄奉郵票二分請給兜安氏健身篇（刊有八段錦者）一冊寄至下列地址爲荷

姓名

住址

由此剪下

香愛卿牌烟

空包可換贈品

兌換例

空包十只換精美四季畫片一張
空包十五只換小号棕欖香皂一塊
空包廿只換三星牌大号茉莉香皂一塊
空包廿只換加重上等毛巾一條
空包四十只換精美畫片一套（計四張）

各紙烟店均可兌換

局行寄號代收空包向本公司掉換贈品九扣計算

民國廿一年十一月一日

上海永泰和煙草股份有限公司啓

聯合製造推銷之經濟

三種老牌真空泡　一律減價二成

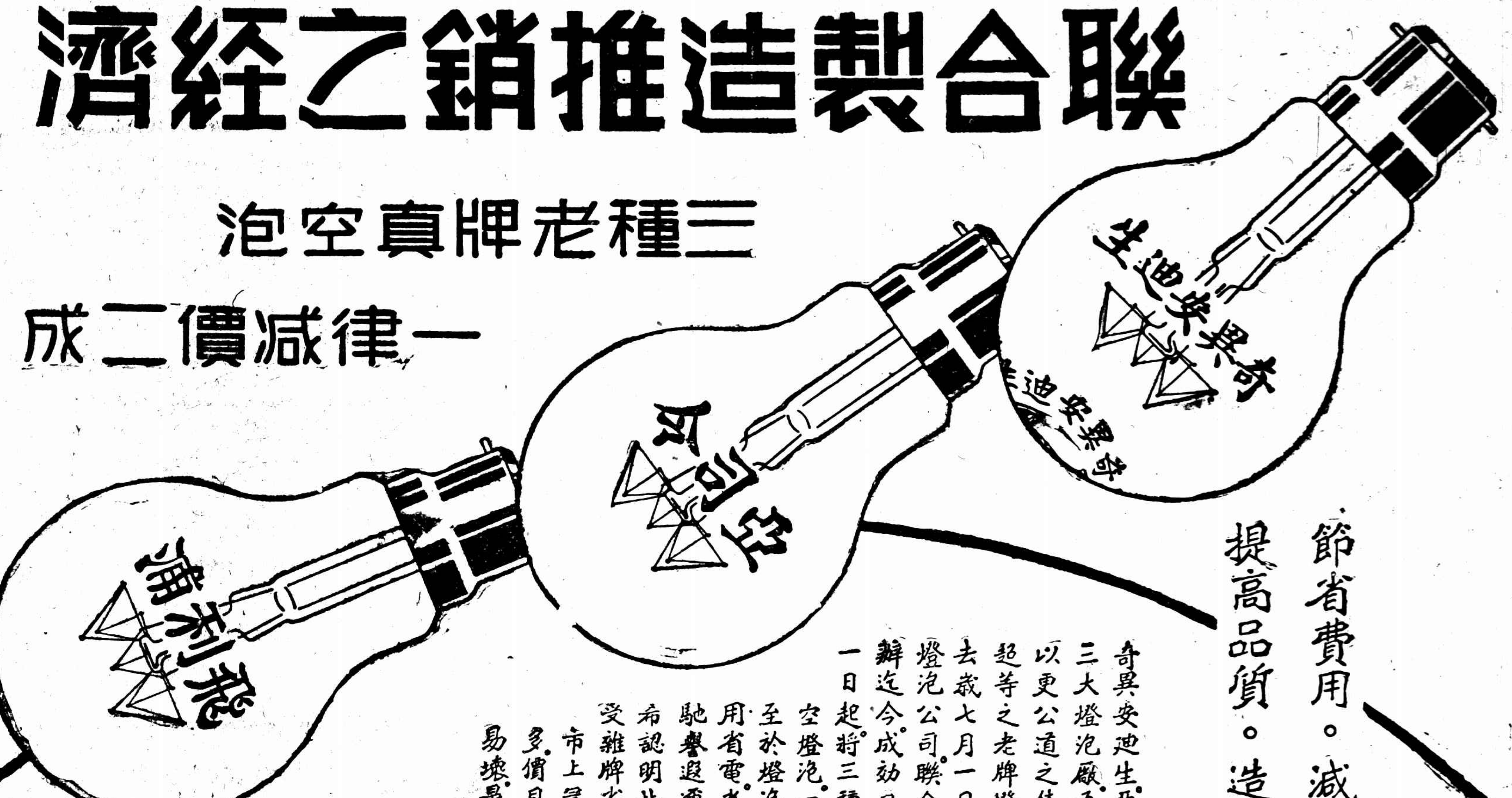

節省費用。減低售價
提高品質。造福用戶

奇異安迪生亞司令飛利浦三大燈泡廠為節省費用俾以更公道之售價使用戶得廹等之老牌燈泡起見特於去歲七月一日起合組中和燈泡公司聯合製造推銷創辦迄今成効早著故於弍月一日起將三種老牌普通真空燈泡一律減價弍成至於燈泡之品質則耐用省電光明經濟久已馳譽遐邇請即購備並希認明此三種老牌不受雜牌劣貨之欺因市上冒牌雜泡甚多價目雖低費電易壞最不經濟也

上海福州路
中和燈泡公司啟
各埠各大電料行均有代售

大華銀公司開業通告

本公司股本總額國幣五十萬元一次收足專營(一)各種存款(二)各種放款(三)貼現(四)匯兌及押匯(五)買賣有價證券及生金銀(六)辦理工商業委托業務(七)代理房地產買賣及經租(八)代理保險業務等業務定於本年二月九日開始營業倘承賜顧竭誠歡迎敬此通告諸維公鑒

董事長　董占春　常務董事　俞佐庭

常務董事　黃延芳　葉山濤　孫衡甫　武　郎雲程

董事　王伯元　張肇元　陳繩武　郎雲程

監察　張咀英　胡組庵　陳恂如

總經理　郎雲程

地址天津路長行里九十七號　電話九零零零七　有無線電報掛號九三三零

漢豐呢號遷移通告

敝號現由外虹橋蓬路六號遷至四川路二百十六號二樓(即四川路橋南首香港路口)照常營業如蒙賜顧請移玉步為要

上海漢豐呢號啓　電話一三八七六

華俄汽油公司開幕廣告

[illegible]

華俄汽油公司啓

報喪

陳馥苞老太爺於二月七日下午十時壽終正寢擇於九日下午二時大殮特此報聞　新閘橋南晚存養里陳氏善堂　具

四明商業儲蓄銀行定期股東會通告

本年二月三日董事會議決定於本年三月五日(星期日)下午二時在本行內開定期股東會請各股東於二月十八日起至開會期前一日止攜帶印鑑到本行領取入場證以憑到會如因事不克親自到會請託代表填具委託書於會期前一日送至本行一俟開會後當即通告自通告日起至開會日止暫停股票過戶除另登報外特此通告

交通部國際電信局建築真茹英機發報台等房屋招標通告

本局奉交通部令准在真茹國際無線電台添築英機發報台房屋一所並外國商業經委託上海愛多亞路卅六號華中營業公司設計凡有經驗之承包工程者務須於二月六日起至二月十日止前往該公司索取招標章程及圖樣每份繳保證洋五元押圖費洋二十元開標後發還招標章程並不取費(但如標手續不合者並須於[illegible]月[illegible]日上[illegible])以前將標函封送愛多亞路五十四號本局(標函寫明真茹英機發報台房屋標函字樣)以便會呈交通部開標如承包人對於付款辦法要求銀行擔保者可於標函內聲明特此通告

持志學院招生

中國文學系英文文學系法律系政治系經濟系商學系三年級插班生(天津系乙組)本院在水電路大學部上課乙組每日下午六時在滿洲路[illegible]大學部(中學部)報名須備最近四寸軟片照相三張報名費二元高中文憑及大學或學院證明書附郵票五分索取章程[illegible]考試地點天[illegible]水電路大學部[illegible]

民智

幼稚園　現已額滿

初中　小學　春秋各級　餘額無多

現已上課有志來學隨到隨考證書合格免試入學

中學校址卡德路　西愛文義路小學

市教育局立案

華東中學女子部附小開學招生

本校業已開學初中春始一秋始各級高中普通科師範科各級均有餘額隨到隨考有文憑者或證書者合格免試入學章程附郵二分(校址)上海愛多亞路西首貝勒路底六路電車十八路無軌電車均直達　主席校董王延松　校長[illegible]

市教育局立案准設

弘達補習學校

男子部　女子部　招生

我們的目的：救濟失學青年　打破死的學制　發展自我個性　教授實用智識　增高生活能力

我們的組織：晨校　日校　夜校

編制良善　各科完備

報名的地點：南市蓬萊路[illegible]小[illegible]　世界書局[illegible]　東首營業[illegible]

附設軍[illegible]　明年二月十一日開學

校長[illegible]　[illegible]珍　[illegible]魂

商務印書館

復業紀念大廉價

為國難而犧牲　為文化而奮鬥

小學教科書　照碼六四折(原書八折再打八折)

中學教科書及補充用書　照原價實售　再打八折

雜誌　預定或零購一律九折

一般用書　原版西書　文具儀器　酌提若干種分次發售　特價

廉價概以現款購買為限
廉價售出之貨概不退換
分館廉價辦法自行酌定

上海發行所廉價期限三月底止

贈送：中小學教科書及補充用書目錄　上海發行所　各書價目單

英漢模範字典

求解　作文　兩用

張世鎏　平海瀾　厲志雲　陸學煥　合編

國難後第十四版出書　布面袖珍本一冊　定價二元五角

本書兼有字書文範之長於單字釋義註音之外並廣附例句指示用法與稚暉先生稱此書「乃英漢字典之第一大進步」蔣夢麟先生亦稱其「足為現在英漢字典樹一進步之起點」林語堂先生說「現在最好研究通用成語之書還算英漢模範字典」周越然先生亦以此書為「發音完全最新式翻譯跛別種更新且多成語」其價値可想

商務印書館發行

引翔鄉賽馬

本會於本月十一十二兩天舉行第一二二期賽馬准每日下午一時起步

會員搖彩套頭票出售每套售洋一元　天合購售洋二十元　請速來會購取再本會以前發出之長短期門券及各職員徽章會員徽均行作廢並請來會掉換為荷

靜安寺路七七〇號　上海中國賽馬會啓

招標通告蘇皖郵政管理局建築南京陵園郵政支部房屋招標通告

(一)該園郵局地址在南京陵園新村(二)凡包工人對於鋼骨洋灰建築工程具有經驗者均可估價投標(三)應用之工程圖樣說明書空白標書合同及規約等項可向南京郵政管理局或上海郵政管理局索取並備函請領應用(四)無論在上列兩處任何一處請領圖說等項須先繳押款洋三十元並將以前經辦各項工程開單附函送閱(五)標書及說明書所附之工料估價單須妥填後一併用火漆封固並於函面書明「建築南京陵園郵局房屋之標書」字樣於本年二月二十一日正午以前投交南京郵政管理局或由上海郵局收(六)所繳押款三十元俟標書投到並將圖樣等項繳還即行發還其圖樣等項外即將押款發還(七)凡領取圖樣及說明書而不投標或投標後不將圖樣等項立即繳還者除追還圖樣等項外郵政管理局四層樓郵政局開標並將標合同及規約徵還(八)郵局不負償還之責(九)投標人因估價所用之費用應由投標人擔負郵局不受最低標價之拘束

蘇皖郵政管理局郵務長陳元海啓

中華民國二十二年二月八日

平等閣筆記

增加再版

平等閣主人近十年來所有著述因未登報均未經人見原四卷今新加添二卷內有第一卷語尤沉痛至於生死根源世界哲理發明無遺學者宜手一編定價大洋八角毛邊紙者大洋一元

上海望平街　天津東馬路
南京太平街　北平瑠璃廠西門

有正書局

牠能還你青春

在朔風怒號，或滴水成冰的多令裏，人們的肌膚，常因內部血液循環遇冷而呈凝滯的緣故，會形成乾縮，皴裂，未老先衰的景象；然至春機勃發，氣溫轉高的當兒，血液也會逐漸融解而至循環速度增進，影響膜理分泌作用加强；但是，要求分泌作用健全，仍不能不有外來的資養●●

無敵牌蝶霜，可爲營養肌膚的資料，牠能幫助分泌，使新陳代謝作用亢進；倘你看做多令補品的而趁時敷用，管教你的面龐嬌嫩欲滴，老實說●●牠能還你青春！

家庭工業社啓

婦科聖藥　當歸素

▲婦科靈藥「當歸素」　德國醫學界實驗公認

▲中國有調經催孕靈驗方　▲西洋無月經不調特效藥

（藥理說明　函索奉贈）

德國婦科專家布爾特博士、曾研究中國醫藥、將中國當歸、分贈歐洲各國醫科大學醫院、廣徵各臨床醫家之實驗、結果皆得奇效、在德國醫學雜誌上聲稱、謂歐美醫界對於婦人月經不調症、尙未能發見有効之藥物、然五千年前、中國醫學界早已發明特效藥「當歸」、而其調理的作用、亦甚適合於現代科學的醫理、且依據婦科專門醫之臨床實驗、咸公認當歸對月經不調之一切病症確有特效……

便秘痔瘡　根治靈藥　天天通

▲中國便秘藥之世界的活動

▲英日政府藥典熱烈推獎

▲歐美大學醫院歡迎採用

「天天通」藥片之主要成分、係國產大黃素、按大黃其性輕快、推陳致新、如戡定禍亂以致太平、所以有「將軍」之號、……此我國數千年來百千萬醫家所實試經驗、而未嘗一誤者也、故有「人參是治世良相、大黃是定亂良將」之評語、於是乎中國大黃之聲譽、已傳播國內外矣、……相努力研究大黃之移植、期欲化成各自國之特產、然而歐美諸國及日本所移植之大黃、因地質與氣候之殊異、其外形、色澤、香味、效力等、較諸中國大黃有霄壤之差、故現今日本政府藥典、載有「中國大黃較諸任何藥品第一理想的便秘藥」之賞讚、英國大黃製品、槪以中國大黃粉製之、以裝璜表面、而發售於歐美市場、由此觀之、中國大黃於世界之地位可以想見、本廠將國產大黃、應用科學的方法、提鍊其精華、以作本劑之主要成分、兼其性和平、無副作用、對習慣性便秘症、雖繼續使用、能奏持續同一之功效、且更痔瘡者服之、則大便易軟、並不致刺激其患部、故有助長自然療治之妙功。（天天通定價每管（服十天）洋四角）

上海英租界仁記路三十五號　佛慈大藥廠有限公司　電話一八五六一號　各埠各大藥房均售

有志儲蓄　請從新春開始

本行儲蓄力求穩固　利息雖優不爲過甚以期保障安全　各種儲蓄俱皆完備倘蒙惠顧竭誠歡迎

中滙銀行儲蓄部啓　行址愛多亞路九七號

發現情書　夫妻就此鬧翻

深夜逃娘家

日本帶來怪脾氣　丁明齋探妹情急

自嘆命薄丁詠齋要求與夫脫離

若非感情好　安能生兩女

法官諭令兩造律師　進行和解

吵鬧毆打　習以爲常

寗波女子丁詠齋、年二十九、有一兄名明齋、年三十餘現住法界貝勒路均益里一號、丁女於民國十七年三月間、憑媒嫁與同鄉人陳鶴卿爲室、陳年二十九、現供職於虹口福和裕糖行內、其父向在日本國神戶經商、於去年病故、母李氏、年五十四、並有兩妹、長名玉英年華雙十、次名玉桂、年十五、均住居於東恒路二六〇九號、丁嫁陳後、已生兩女、長名月琴、現年五歲、次名文琴亦祇四歲、惟近數年來、陳常在外游蕩、丁氏雖以好言規勸、詎

◇◇◇忠言逆耳　遭辱輒毆

去年五月廿三日、丁氏接得女子李秀平妾與其夫之情書一通、大爲憤恨遂向陳理論、不料竟觸其怒、串同兩妹、將丁氏毆打成傷、曾報由工部局嘉興路捕房、提起公訴、並經第一特院刑庭判决陳鶴卿傷害人一罪、處罰金二百元、如未完納、以二元折易監禁一日在案、而丁氏自被陳痛毆之後、頓感遇人不淑、

◇◇◇自嘆命薄　遂攜女投

赴胞兄處暫住、迄已八月、母女伶仃、陳鶴卿毫不加憐惜、不得已特延江一平・吳寶泰・華懋生三律師、具狀第一特院、請求判令被告㈠雙方婚姻准予離異、㈡賠償原告損害洋一萬六千元、㈢女孩兩人現均年幼、應歸原告監護、並令負担敎養費洋四千元、㈣給付原告母女起訴前最近六個月生活費每月洋一百三十元、共計七百八十元、並求宣示假執行、㈤責令負担訟費、昨日下午三時、特院票傳兩造開庭審理、當時原告偕江律師被告偕陸紹宗律師相繼到庭、法官首訊丁詠齋供述如前、繼訊陳鶴卿、據供吾父於去冬死於神戶、生前

◇◇◇負債甚巨　各債權人

須令余負責淸償、對於原告要求各費實無力負担、離婚則不願、請求庭上諭令原告跟我回家同居、繼又訊丁、問被告既不願與你離婚、我勸你就回去和他同居罷、丁答我自去年四月間被他打了出來之後、他直未叫我回去、自悉公公死耗後、我曾至被告店中詢問、晤見之下、他說你和陳律師去接洽、我即氣憤而出、訊至此、江律師起謂、當時原告之胞兄丁明齋、亦曾攜帶兩女赴被告家中、預備服孝、及抵其家、未遇一人、繼至被告店中、詎被告拒不應允、繼而法官勸丁仍回夫家、丁仍稱不願、並謂被告已另有所戀、係一廣東人、他曾親口對我說過、並有情書爲憑、他既變心、我如回去、亦覺無趣、繼傳原告胞兄丁明齋、據供關於他倆夫婦之事、我本不願過問、你如被告屢將吾妹虐待、始覺有所不忍、遂任其來院請求離婚之訴、查被告雖係甬人、但因他自幼

◇◇◇生長日本　故染日本

人之一種怪皮氣、我雖一再規勸、無奈沉迷不醒、他們夫婦倆邇來忽然反目、互相吵鬧、習以爲常、甚至吾妹被毆後、於深夜中逃至我家者、亦屢不鮮、自被告之父死亡後、我曾赴被告店中請示、惟被告置之不理、查吾妹精神上所受痛苦已深、不如早離之爲愈、訊畢、法官再勸令兩造出外試行和解、繼而江律師起謂、如被告果能誠意和解、原告亦極贊同、請求改期俾兩造出外進行和解、陸律師起謂、

◇◇◇他倆感情　周佳、否

則焉能生有兩女、且查被告實無資財、自伊父病故後、曾有人來函索債、可證其非富有、言畢將函呈庭、最後庭諭改期至二月十八日下午三時續訊、並喩令兩造律師於改期進行和解、諭畢遂退庭

勸諭學徒蹈法網　揮金如土

潛回上海尋死被捕入獄

盜得千金未及一月已耗盡

一念之錯

天津路一百六十八號正大綢廠學徒安徽人戴遠炳、二十一歲、平日作事勤謹、頗爲經理江國香靑睞、上年十二月二十日江將中國銀行五百元之支票一紙、及中信銀行三百零四元之支票一紙、命戴往寗波路通和銀行存儲、詎戴

◇突起貪念　並不遵命

辦理、將中國銀行之票、持向中國銀行兌取現金五百元、而以中信銀行路遠、故將票撕毀、旋復竊取正大綢廠圖章一枚、僞造一千元之支票一紙、潛赴通和銀行、取得千金、合計向中國銀行所兌之款、共有一千五百元之多、於是拋棄職業、挾款而逃、該綢廠初不知其何往、無從尋訪、祇得稟請官廳、

◇出票飭緝　實則戴是

日係乘滬杭火車逃往浙境、不意車抵嘉興車站、所帶鉅資、竟遭竊去五百元、祇餘千金、既不敢聲張、惟有徒呼負負、且亦無心前進、遂止於嘉禾北門華安旅館、乃該逆旅侍者菊生見戴雖行李蕭條、而手頭則殊寬裕、況復衣履翩翩、致誤認爲富家子蕩嘉游玩者、因介紹當地紈袴之流、與

◇洋娃土娼　昕夕周旋

迄今月餘、所帶千金、則以八百喪於賭、二百耗於嫖、阮囊羞空、逆旅主人、立下逐客之令、嚮日之淫朋賭友、亦皆避而不見、戴始岐路興悲、但異鄉落魄、舉目無親、留更無益、爰於前日仍行回滬、匿跡北福建路滬平旅館、思維至再、覺其師叔江迪齋待彼素厚、或能援手、因以電話向迪齋訴述其荒唐史、謂今祇有

◇自殺一途　乞念昔日

情誼、來謀一面、以資永訣、迪齋乃轉告其兄江國香、走報老閘捕房、派探員汪家駒李述桂同往該旅館、將戴逮捕、昨晨解送第一特區地方法院、由馮世德推事提審、捕房律師張師竹述明案情、以被告實犯刑法三三五七條侵占及二二四條僞造文書等兩罪、應請按律懲治、質之戴遠炳完全承認不諱、馮庭長隨即判決無罪各處徒刑一年、合併執行刑期一年又六月、

艾羅補腦汁　上海中法藥房

樂的能　殺菌淨濁　全斷根

迭在太倉行刦

匿滬滬西三區拘獲

江蘇水上省公安局第一區第一隊副探長吳蘭卿、偵悉有於去年十二月初、在太倉東南鄉地方、糾黨迭次搶刦鄉民吳湘雲・錢雲舟・吳子耕等家財物之重要盜匪李光明等、現尚匿跡於滬西曹家渡浜北協鑫里二十八號內、特於前日晚間帶同探員前往六區、會同派警按址密往該里、當場拘獲盜犯李光明・汪得勝・姚繼根三名、一併拘回區內、經區長訊問一過、准即交該探長帶隊訊辦、

大林路盜刦

小西門大林路五興里四號張玉山家、前晚七時許、突來盜匪六名、各執手鎗、將張家屬監視、肆意搜刦、當被刦六百餘元、事後由張玉山投報該管之二區市公安局、請求緝捕盜賊、

小說　北平小姐（九）

（李薰風撰）

第一回　莫辨雌雄騁馳冰上客　難分爾我惆悵畫中人

王光藝要了人家的絲巾，比這條小手帕値錢多了，他老實的場一回便宜，又點頭笑笑。顏秀芳見他默許，喜出望外，把那手帕翻來覆去的祇顧看，又在鼻頭上聞聞，在胸膛上按按，表示不勝珍惜，愛極了。那王光藝卻趁她不留神，一轉身，滴溜鑽進人叢，慌不擇路，直奔到溜冰場換鞋的席棚內，才喘了口氣，如釋重負，坐在席棚內茶座上，擧目一看，蹌蹌蹌蹌，佔得滿滿的人。他把溜冰鞋放下，脫下皮鞋，方待要換，那身後忽又有人一拍，叫了聲密斯忒王。王光藝剛剛脫離顏秀芳的糾纏，恰如驚弓之鳥，這一拍又拍得他膽戰心驚。及至聽到這聲密斯忒王，一條粗沙的喉嚨，不是女人聲音，他的心才放下。扭頸回顧身後，卻又大吃一驚，原來身後站立着一位靑面獠牙的惡鬼。赤臂光身，塗了一身黑漆，頭上滋着一撮紅毛，形狀非常可怖。就在這一怔的當兒。那惡鬼伸出炭條似的手，把臉上罩的面具摘下，現出本來面目，卻也是個眉淸目秀的白面書生。笑着一張臉道：「密斯忒王，你嚇了一跳麼？看看我是誰。」王光藝這才看出來，他不是外人，正是自己同宿舍住的運動家錢鐵漢，方才的凶惡面孔，乃是戴的一副假面具，這會摘下來，認得淸楚，禁不住哈哈笑起來。說道：「密斯忒錢，你眞窮極思想，獨出心裁。這樣寒冷天氣，穿着皮外衣，尙要怕凍，脫得一身光淨，在冰上游戲，豈不要凍死了。」錢鐵漢豎一豎大姆指，得意洋洋道：「甚麼話，怕凍還算朋友，要的是這個勁頭，以大無畏的精神，幹別人之所不能幹，方算得出風頭咧」。說完，把頭低下來，看看他頸上的一條葱心綠的絲巾。轉出一面孔神秘的微笑。說道：「密斯忒王，你眞是沒出息，越來越下流了，這條絲巾是女人用的，你怎麼能圍着它呢？」王光藝見他提起絲巾，臉皮一紅，扯下團成一團，塞在袴袋裏。笑道：「密斯忒錢，我的絲巾圍錯了，這條絲巾本不是我的。」錢鐵漢把頭一揚，笑了一聲。說道：「哦！那麼這條絲巾是那個要好的貴相識的贈品？說給我聽一聽。」

×　×　×　×　×

接連四次含淚回

大妞發育尙未全　支吾搪塞　小客棧中一夜

住法租界辣斐德路瑞華里十號爲小販之江北高郵人顧中言、廿三歲、有一姪女名巧雲、今年十四歲、頭梳辮子、恣態平常、尙未發育、現在同路福康里九號張姓家爲傭、於本月六日晚上九點鐘、提銅釣出外泡水、竟夜未歸、僱主焦急、即往告知女之叔父顧中寬、亦找尋無蹤、待至翌日、女回叔家哭告、謂昨夜出外泡水、被住在辣斐德路二三六號門牌爲理髮匠之揚州人錢永才、誘至太平橋福星旅館內强行姦污四次等語、其叔聞之大駭、即投法捕房報告、派探朱俊佩於前晚八時將錢拘獲、帶入捕房、經捕頭詰訊、錢供二十歲、對於姦淫女子、支吾對答、捕頭命着收押、昨日上午解送第二特區法院刑一庭、由李推事升坐提訊、先由捕房律師費席珍陳述案情、略謂被告犯妨害風化案、捕房因情節複雜、尙未詳細偵查、請求改期查明再訊、官向被告略訊年籍住址職業一過、遂諭准予改期審理、被告還押、

最新出品　妹妹霜

質料潔淨　香味馥淮　試用之　才知能補充市上面霜之所不逮

門售每瓶大瓶六角中瓶三角小瓶二角

上海四馬路太和藥房發行

財政部實業部註冊　世界商業儲蓄銀行

預備急需・請速儲蓄・本行各種儲蓄・給息既厚・保障尤固・如承賜顧・無不歡迎・

▲零存整取　利息九厘四至一分二厘　整存整取　利息九厘半至一分二厘　活期儲蓄　利息七厘

（存款章程函索即贈）

地址：上海四川路一四〇號　電話：九二二九〇轉接各部

長生不老　人造自來血

人生壽命有限，豈能長生不老！古代的「不老方」，「長生術」，都是方士欺人之談，決不能信・但人類雖不能長生，却應當注意養生！

能補血添精功效偉大男女常服身强力壯康健到老

每大瓶洋二元　小瓶洋一元二角

五洲大藥房發行　各大藥房均售

廣州市展覽籌備會啓事

本會於民國二十一年十一月一日成立在市政府內辦公並定於本年二月十五日開會展覽各界如有出品送會陳列者請於一月三十一日以前交到……

保和酒家

開幕菜　一元　四味

紀念菜　二元四角　四味

高等粵菜　星期美點

營業時間　上午七時起　半夜二時止

地址北四川路邁遜路南首　電話四二六三六

勿患咳嗽

傷風哮喘氣管支炎或其他喉胸等疾但試此著名韋廉士醫生藥局之新

韋廉士吸入止咳片

此新藥與衆不同君噙藥片於口中緩緩溶化遂有芬芳而具療治力之氣體發出週循呼吸器如是功力直達病源其靈驗萬非吞嚥入胃之藥所能及也嗽止痰消痰化氣管炎膜痛止循是直入肺部毀滅其病菌焉君如患傷風咳嗽喉痛胸悶請以此片快樂地迅速地而治愈之

全新男女結婚禮服出租
天福洋服公司

萬病治療指南 ▲全二冊 定價八角
張仲景著 製藥指南 ▲全一冊 定價三角
賈九如著 辨藥指南 ▲全二冊 定價六角
施發卿著 察病指南 ▲全一冊 定價三角

上海 中華新教育社

人有妍媸一望而知
煙有優劣一試便得

金鼠牌
煙味好
價錢巧
華成煙公司出品

閱報者注意

鄙人經商勞神又加房勞過度患肺癆病痰喘咳嗽帶血日夜不止遍請中西名醫服藥調治無效後又加陽痿遺精週身散疼痛苦萬分自知難愈之症幸友人劉君患痔瘡小腸疝氣是經五台山和尚治好鄙人得悉親到上人處診斷用還陽丹兩料回家照法吞服七天果然咳痰喘定精止陽舉此是僧人之藥力治愈鄙人病好無法報答只得登報感謝上人同胞兄弟如有患同樣病者速往上人處診斷以免痛苦僧人寓虹口東武昌路嶺南旅社11號感謝人德豐銀號主人杜錫周啓

眞如富戶住宅中 破獲大賭窟
窟內設備週密牆隔搜獲軍火
一網打盡 頭家賭客八十六名

市公安局偵緝隊領班陳才福等、據密報眞如鎭有人開設大賭窟一處、每日抽頭漁利、進出甚鉅、當由陳領班及探員耿壽寶・李普卿・趙懷仁・尤漢文・方林根等、

化裝馳往探聽 得悉該賭窟設於眞加北大街一〇二號、房屋甚大、有六開間三進深、爲眞如富戶張嘉卿之住宅、窟中設備亦頗週密、賭檯設於大廳上、正中懸大汽油燈一盞、賭桌共有六張、專賭牌九搖攤兩門、每晚賭客常有百餘人、呼盧喝雉、通宵達旦、頭家爲該鎭人吳同興・楊妙根二人、開設迄今、已一星期、最初兩日、每晚進出達千餘元、該探等探得詳情後、即回報盧隊長、復加派領班陳光炎・張應聘・王世福・劉常瑞・吳天祥・陸鶴祥・于紀恒・章峰・尹正田・龔和祥等、於前晚九時許、馳往眞如、會同該管四區三分所巡官劉福陞前往、先由探員數名、

混入充作賭客 餘探分別佈於前後門以及各要道、然後一聲令下、將頭家及賭犯共計八十六名、完全拿獲、旋復在窟中搜查一過、當在屋隔抄獲盒子砲彈十四粒、勃郎林鎗彈步槍彈各一粒、連同賭具牌九牌骰子及賭資、一併帶入四區三所、經姚所長訊問一過、各犯均供認賭博不諱、當用大卡車三輛、申解公安局訊辦、

押所中仇人相逢 衆口一詞指爲匪
曹厚甫解訊極口呼寃
綁方金鴻綁案中之眼線

先施公司進口部主任粵人方金鴻、前被綁匪架去、中途因方抗拒、致爲該匪槍殺、嗣匯司捕房據眼線報告、始將綁匪張其山等十名緝獲、解由第一特區地方法院、審理終結、前曾宣告判決、分別科刑、已誌昨報、玆悉告密之眼線名曹厚甫(一又名曹行貴)、三十七歲、通州人、住於龍江路、平素在滬西昌平路戈登路口設攤爲小販、自告發張其山等犯綁案後、雖經張等於審訊時將其牽入案內、且隱然指其係首領、但當局恐屬

挾嫌誣攀 故未遽加逮捕、尙在秘密偵查中、乃本月六日曹因至某處聚賭、被榆林路捕房拘獲、翌晨解送第一特院第八刑庭、判處罰金六元、捕房解案慣例、凡審畢之刑事案犯、須帶至特院大門側之拘留所、然後分批以囚車載回捕房、曹照庭諭發落、故曹被判罰金既定、亦即由捕將其自第八庭、帶赴該拘留所、候囚車載運、而是晨適値殺害方金鴻綁匪張其山等宣判之期、曹入所甫片刻、張等十匪已經第二刑庭判決、由捕押回該所、此際

仇人相見 分外眼明、張其山步入所內、忽見曹已先在、遂厲聲斥之、指其不應洩漏風聲、而其他九匪亦羣起而攻曹、頓成衆矢之的、所中巡捕初不知各匪與曹爲讎之原因、一面制止鼓譟、一面詢以何故、張等乃衆口一詞、咸謂曹係彼等同黨、且屬渠魁、該捕遂報告上峰、當即將曹帶回榆林路捕房、調查之下、以張其山等一干匪犯係由匯司捕房緝獲、曹既被指爲同黨、而案又關係擄人勒贖

殺害肉票 處實均應澈究、爲辦理便利起見、仍將曹送往匯司捕房偵查、以資熟手、昨晨該捕房派探員王友善解曹至第一特院、由錢文璣推事提審、首由捕房律師汝耀堂陳明經過情形、請求將曹暫押、俾着手調查、准據曹供有同鄕胡光山近自原籍來滬、謂其親族中一女孩被張其山

糾黨擄去 因我與張相識、故向我詢張之踪跡、十二月二十九日我在昌平路戈登路口設攤營業、時見張等四五人同入該處茶館內啜茗、我憶及胡言、遂注意之、旋向友人陳老四報告、因陳係探夥、後陳果與中西探員將張等拏獲、我家有老小、不敢爲匪、實被挾嫌誣攀等語、錢推事遂諭曹厚甫羈押、候查明改期訊理、

三人自殺 各有各的苦衷

▼被誣行竊 甬人□如金、廿九歲、住小東門王家碼頭、在停泊大通碼頭之華安輪上充當茶役、昨日因被人誣指竊物、一時氣憤、頓萌厭世之念、於下午三時許、潛吞鴉片返家、家屬見其面色異常、堅詢其故、陳始吐露前情、當即於傍晚送入醫院醫治、據醫生云、陳中毒甚深、恐有生命之虞、

▼債務逼迫 南市豫寧路勤餘里一號南通人湯四壽、三十二歲、推小車爲生、家中有妻李氏、(二十六歲)及五歲小孩、生活殊爲困難、前因病欠人洋二十餘元、無力償還、致被債主逼索、湯情急、於昨在房中投繯而死、案由地甲投地方法院報驗、

▼憂慮失業 [illegible]六十三歲、家住東有恒路[illegible]、向在[illegible]飯店冷氣間內任事、近以年邁力弱、雙目又模糊不清、被西人查悉、以其工作不便、將[illegible]辭退、[illegible]於昨晨十一時半在虹口東洋碼頭投浦[illegible]、經[illegible]救起、送入醫院醫治、

重要文件被燬 怒起殺妻之心
婦人中七刀重創
兇手得利刃後 行凶後即逸

山東人馬小海、在九江路某棧房充當七百七十五號更夫、娶妻李氏、卜居滬西東京路五百六十二號、邇因李氏將馬之重要文件憑證焚燬、(聞馬前曾加入共黨、李氏恐被累、故疊次勸馬、最後將黨中往來文件焚燬、以死其心、)馬內之頗不滿李氏、昨日又因無力給房金、致起口角、至下午三時許、馬不知自何處得來利刃一柄、持歸將氏身腿等處、連戳七刀逃逸、嗣經氏兄漢臣發覺、報告戈登路捕房、將傷者車送廣仁醫院醫治、因刀一柄、則經包探攜歸捕房、以便會究、聞李氏所傷雖重、性命或可保全、

擲包計 拾得金戒 典質朋分
小孩受愚被騙還失衣物

親富王茂根、十四歲、湖北人、專以擲包術騙取馬路上孩童衣物、得資化用、前經警局緝辦有案、日前有住居法租界菜市路之小孩趙金富、十六歲、奉母命往親戚處、手攜包袱一個、內有短衫褲單被等物、被王茂根瞥見、即以假金戒一只、擲於地上、適趙經過、見而拾之、王即向趙云、我亦看見、須大家對分、因一戒不能拆開、王令趙金富持往附近安昌典當質洋朋分、趙不知爲計、即持戒欲往、王又謂倘如不來、我將向誰處找你、須不若將衣包放下爲質、我在此等候、趙將衣包放下、不料至安昌當、被朝奉[illegible]逐出、趙回原處、王已失蹤、哭回家中、訴告其母、但亦無從追究、昨日午前趙金富隨其母赴城內親戚家、途遇王茂根、當告知其母、鳴警將王拘入二區一分所訊究、經沈所長訊據王供認騙包、當場在王身畔搜得另一假金戒、[illegible]

新婚夫婦對簿公庭
「煙扦刺腿」
蜜月中豈忍動武 高錦章稱岳母曾邀流氓來爲難 姊姊之事不知
串同謀害
少婦高章氏控丈夫姊等

嘉興婦人章沈氏、年四十七歲、所生一女(年二十三)、住閘北潭子路三號、其女於去年十一月二十日憑媒嫁與高錦章(即高肇成)爲室、高年二十五、揚州人、現在北京路中國實業銀行營業部任職、月入百餘金、父母俱亡、所有一兄一姊、其兄在鄉間耕田、姊(年四十七)嫁朱鳳村(年六十三)爲妻、住愛文義路聯珠里二十號、高錦章自娶章女後、租賃同里五號同居、不料高章氏過門甫及三十餘日、即遭乃夫等毆打、章氏認爲不堪同居、逃回母家、一面延譚毅公律師代向第一特院對於高錦章、朱鳳村、朱高氏等三人、提起刑事自訴、原狀略謂、竊自訴人高章氏、於去年十一月二十日憑媒韓如金、王徐氏說合、嫁與被告高錦章爲妻、在愛文義路聯珠里五號內賃屋居住、被告朱高氏係高錦章之姊、嫁被告朱鳳村爲妾、住在同里二十號、自訴人章氏過門之後、高錦章家內、

不備飲食 之餐、均貼於夫姊朱高氏家內、每日前往就食、朱高氏素吸鴉片、每日即令代爲燒煙、自訴人章氏因不善燒煙手術、常被朱高氏辱罵、甚至毆打、夫也不良、不加原諒、反帮同伊姊朱高氏施以撻楚、廿一年十二月廿七日、朱高氏又因自訴人章氏燒煙不良、任意以煙扦連刺自訴人章氏右腿、受傷未愈、次日避回母家、經自訴人之母沈氏一再勸慰、旋於本年一月十一日送回夫家、乃高錦章見面之後、即施毆打、拳足交加、自後亦不供給食宿、原媒韓如金調解無效、自訴人房內一切衣飾粧奩等物、亦被朱高氏主使藏匿不給、一月廿一日、自訴人沈氏偕同章氏至朱高氏家勸解、以冀調停了事、不意朱高氏欺自訴人等

母女懦弱 非惟不聽勸解、反以惡言相加、朱高氏遂以手持煙槍向自訴人母女猛擊不已、而高錦章及朱鳳村在旁勸打、一時拳足交加、致自訴人母女均被毆傷、(有藍十字會謙益傷科醫院診薄可證、請求調核、)當時該里看弄巡捕聞訊趕至、目覩自訴人等受傷情形、隨將自訴人等母女及被告朱高氏送同煙槍二支煙燈一只煙膏一缸一併帶入該管新閘捕房、訊明屬實、並諭除被告吸食鴉片部分、應歸公訴外、所有傷害行爲、應由被害人自行告訴、查被告朱高氏

不法行爲 實已構成刑法鴉片傷害各罪、被告高錦章實犯傷害尊親各罪、及傷害、被告朱鳳村實犯帮助傷害罪、爲此依法提出自訴、並附帶私訴、請求鈞院將被告等訊辦、並判令被告等連帶返還粧奩衣飾等物、玆悉此案於昨日下午三時開審、原告偕譚律師到庭、被告祇有高錦章一人到庭、延朱鳳池律師出庭辯護、謂朱高氏等均赴安徽、不能到庭、請求改期、法官首訊高章氏與章氏母女兩人、供述如前、繼訊高錦章、據供吾妻不善烹調、故令其每日赴吾姊朱高氏家吃飯、我並不貼錢的、近因吾妻常和朱氏夫婦吵鬧、朱憤甚、叫吾妻改往他處吃飯、以免淘氣、前月某日晨、我要吃水、吾妻則不給我吃、惟因年關在即、行中公務忙碌、祇得

忍氣吞聲 離家赴行辦事、此後吾之喉病忽然轉劇、並延醫診治、斯時原告亦不來吾處照料、於一月十九、二十兩日即在吾姊家養病、不料岳母叫了許多流氓趕來打我、但我被打之後、即由後門逃出、仍赴行中辦事、我倆結婚甫及一月、我焉肯打她、至於投鳴捕房、當時我並不在場、其情不知、繼而法官又訊高章氏、問你與高錦章是否正式夫妻、答是的、官以你們倆既係夫婦、依法不得提起自訴、關於刑訴朱高氏部分、俟傳被告到庭再訊、但希望兩造出外和解、不必涉訟、並諭本案改至二十二日下午續審、

挖建築師強姦 談瑛上訴駁回
談氏母女及顧寶森均未到案 蘇高院昨日下午宣判

蘇州訊、上海聯華影片公司女演員談瑛與母王氏、控建築師顧寶森、強姦未滿十六歲女子、妨礙風化、顧亦提反訴、經滬地院判決、顧寶森無罪、談瑛談王氏誣告罪各處徒刑二月、緩刑二年、談瑛等不服、上訴高法院、業經刑一庭審結、昨日下午宣判、談瑛談王氏及顧寶森均未到案、下午三時半由刑一庭長林哲長宣判云、談王氏等誣告顧寶森一案、上訴駁回、

如何證明處女
男子追逐什麼▲交男友的經驗
婆媳不睦原理▲男子劣根性
(信箱欄)愛了有妻子的男友▲解決黑暗
環境及各種討論婦女問題之文字○不克備載
○乃最近刊於「玲瓏婦女圖畫雜誌」每逢星期三出版一厚冊○計四十八頁○嬌小精美○
對於婦女痛苦及煩悶○尤多指導○函索附郵
一角寄南京路五十六號三和公司即贈○(如剪或聲明本廣告則)
定兩個月一元更贈一個月 寄費在內 幕味
定五個月二元更贈兩個月 寄費在內 週刊
婦女日報 乃全國唯一婦女日刊 每月七角三月二元 寄費在內
每日與電影日刊及無線日報聯合出版
上海南京路五十六號三和公司出版部啓

天天通
便秘痔瘡 根治靈藥
送藥理書 藥房均售
婦科聖藥 當歸素
天天通每瓶售大洋四角 當歸素小瓶一元大瓶二元
上海英租界仁記路三十五號 佛慈大藥廠

林曉棠兩妾 互控傷害
礚頭賠禮
第三妾願求和解不成
四妾亦受傷提起反訴
探夫病爭吵起釁

在某烟草公司任經理之粵人林曉棠、五十餘歲、有一妻四妾、近日第三妾林張氏(年廿一歲)延吳樹律師代理具狀第二特區法院刑庭、自訴其夫之第四妾林紫(即紫蘭芳十七歲)傷害一案、業誌前報、被告紫蘭芳交三百元現金保出外、雙方試行和解在案、昨日又察傷案續審、自訴人林張氏稱、因被告無條件、和解故未成立、仍求准行訴訟、被告代理律師陽國楣稱、被告曾向原告誠意和解、允許貼償傷費及自擔律師費、不料原告心尙不足、要求被告礚頭賠禮、被告方面以値民國時代、無此辦法、且原告亦係妾之身分、故此不允、現在原告既不允從、則被告方面亦要求提出反訴原告傷害罪、求請訊究、吳推事諭以雙方既不能和解、應予定期辯論、被告反訴部分、着原告林張氏交三百元現金保、無保收押、一面由反訴人驗傷候核、其反訴狀略云、

反訴 人紫蘭芳、爲林曉棠之第四妾、被反訴人林張氏、則爲第三妾、反訴人與被訴人雖同事一夫、而尹邢避面、各自分居、反訴人住在法租界蒲石路怡安坊五十二號、被反訴人則住公共租界公益坊長春里第一〇六七號、

禍於 上年十二月二十九日、因丈夫在寶隆醫院醫治痔症、反訴人於午後前往探望、其時被反訴人適在房中、見面之下、始則破口大罵、惡言相加、任意汚蔑、繼則動手掌頰、反訴人爲自衛計、不得不與對抗、被反訴人隨手將檯上所置破玻璃瓶向反訴人猛擊、反訴人之右手及左足均割傷、丈夫恐釀巨禍、將伊喝止、一面令我速往西醫處診治、至一月二十六日方得告痊、

次日 傍晚、反訴人因恐丈夫掛念、復往安慰、適被反訴人與夫及伊之小孩同吃大餐、被反訴人不問情由、將手中所持之刀叉向反訴人猛刺、幸反訴人見機避開、未被所傷、否則不堪設想、丈夫目覩被反訴人如此凶橫、未免正言規勸、乃被反訴人竟與丈夫爲難、放聲大哭、驚動該院醫生、致將丈夫逐出、

事後 丈夫及親友均不直被反訴人所爲、與之理論、被反訴人見已犯衆怒、爲先發制人之計、砌詞誣指反訴人行凶、查此事發生於去年十二月二十九日、倘被反訴人確有傷單可憑、何以延至今年一月七日起訴、於初次訊時、被反訴人承認用破瓶將反訴人毆打、至於用刀叉行刺一節、雖未完全承認、

而據 小孩語稱因兒子幼小不諳持刀叉、故由伊代握、隱約其詞、蛛絲馬跡、已有線索可尋、被反訴人不承認與反訴人互毆之時、反訴人係用拳、並未用其他凶器、試問一方用拳脚、勝負孰分、顯然易見、反訴人延西醫調治、自二十一年十二月二十九日起至一月十六日止、前後十九天、每天十元、共一百九十元、又藥費共計二百二十元、爲此依法提起反訴、並附帶私訴云云、

全昌
驗光配目
近老眼每一
視花鏡副元
上海英租界三馬路二五一二號 海寧路寶樂安路八號

砲台灣新營房 井中赤裸屍
經法院驗明委係生前落井
推測死因 非姦卽盜

吳淞砲台灣新營房內、地甚荒僻、有公井一口、昨日有住戶前往汲水、吊桶觸下、覺牛障礙、探觀之則爲一屍體、驚惶大呼、鄰衆到來撈起、則爲一絲不掛之男子、年約卅餘歲、屍係滬人[illegible]、剝去衣服、投入井中致死、當卽報告七區警署派警前往查勘、因無家屬、警飭地保投地方法院報驗、蒞委歐陽檢察官等、蒞場驗明、委係被人推死、飭由警察[illegible]、候緝凶案、並調查家屬具領、

閘北菜園中發現無名男屍

閘北五區三公安局轄境之獨家浜某姓菜園內、於昨日下午二時十分、發現無名男屍一具、年約四十餘、口鑲金牙兩隻、經五區三所派警調查結果、知死者爲徐姓、至因何致死、身上有無傷痕、須俟法院檢驗後、始能明瞭、

黑夜鎗聲 一男子中彈而死
閘北寶昌[illegible]

[illegible]家宅、於前夜居民熟睡時、忽聞槍聲兩響、迨天明、始發現一被擊斃之無名男屍、年約四十餘歲、身穿藍布短衫褲、其頭部及胸前各有槍傷一處、當經該處居民報告五區警署、令飭地保投報地方法院請驗、

誘拐少婦拘究

現寓居滬西白利南路積德里十號內之吳炳利、二十六歲、湖州人、向在好友燈泡廠內任職員、妻名朱秀珍、年甫雙十、丰姿秀麗、性亦風流、結褵甫及一載、伉儷情愛殊篤、吳日在廠服務、妻則治理家政、素來安分、詎至本月四日下午、吳返家不見妻在、乃往協鑫里二十三號內素識之孫三寶處尋見、即行偕返、時孫即秘密向吳云、爾妻已有外好、恐防逃逸等語、吳尚疑信參半、嚴加防範、不料甫逾二日、(即前日)其妻朱秀珍、竟席捲衣物打包逃往無踪、迨吳由廠返家、果見已人去樓空、遂遍詢鄰居、據謂其妻將衣包由晒台上擲下、同孫三寶同行而去、吳乃於前晚將孫尋獲、鳴警拘回六區警署、經將品員分別訊問一過、孫供詞支吾、推諉當以案關誘拐有地少婦、昨特備文移解夫方法院訊究、

遭賭徒毆擊 巡長開槍誤殺警士
吳淞拘賭殺警案眞相明瞭
賭犯及肇禍巡長昨日解送總局

前日下午一時許七區警署據報吳淞砲台灣顧家宅十號顧大手家、有人設立賭場、當由李區長巡官楊錫勳巡長董國雲、警士胡昌秀等馳往拘拿、發生拒捕槍殺警士案、各情已誌昨報、玆悉當警擬搜該賭場時、屋內賭徒約有四十餘人、均欲奪門衝出、內有凶頑者竟揮拳擊傷巡長董國雲頭部、董巡長見勢不佳、即拔槍向地上開放兩響、斯時賭徒等仍向外亂衝、將警士胡昌秀推倒地上、詎董巡長槍內放出之子彈、適中警士胡昌秀之頸項、當時秩序甚亂、卒被乘間逸去二十餘人、結果拘獲顧大手・[illegible]・[illegible]・□阿毛・□阿木・□阿大・□□堂・張根和・□阿禮・劉生根・[illegible]林・張青青・張錫林・沈阿成・胡根生・金蘭生・等十九人、遂一併帶回訊究、將屍身暫置[illegible]老大廟、於昨日投報法院請驗、旋將李區長訊究、供係放槍示威時、適胡警被賭徒推倒地上、遂致誤傷、經將各賭犯一併移解市公安局發落、昨據李區長對記者云、董巡長在淞服務已多年、平日辦事甚勤、此次誤斃警士、甚爲不幸、現正設法安慰死者家屬、及呈請董巡長從輕處分、至賭犯內並無放槍之事、

燒火車

閘口車站 空客車深夜起火 延燒一小時許損失甚鉅

滬杭路閘口車站、第六道線上、前夜停有空客車一列、計頭二三四等車拾輛又第五道線、停有空客車一列、計頭二三等客車十二輛、（係由南京上午十時開杭之卅二次特別夜快通車）詎料至晨四時四十分許、停在第五道線之列車中、忽然失火延燒、該站車務人員及路警均已入夢、初不知悉、直至火光滿天、始各驚醒、設法施救、奈火勢甚猛、一時不易救熄、其時杭垣各救火車亦聞警馳到、奮力施救、始於天明六時撲滅、結果第五道線之二百〇三號頭等客車一輛及二百〇八號頭二等客車一輛、第六道線一百五十一號三等客車一輛、車身車底、完全焚燬、其餘三四等車、亦均損壞、卅二次車之機頭內部機件、亦有損傷、共計損失約十萬金左右、路局得悉、即於昨晨派車務處長鄭寶照及工務處長德斯福草機務處人員、赴閘口調査失事經過、聞將於今日召集該站關係人員、至局質訊、至失火原因、或云走電、或云有擲下香煙頭、究屬如何、目前尚難明瞭、杭州通信、滬杭路七日下午十時許第卅八次通快車抵杭、閘口站卸車、有頭等車大菜車一輛、頭二等混合車一輛、三等公事車一輛、停於該站第五道路軌、車務處派員驗車上鎖、詎至今日（八日）上午二時、頭等大菜車中忽然失火、延燒頭二等混合車、三等公事車、共計三輛、價值六萬餘元、火勢甚猛、路局消防隊隊員吳福標竭力出龍施救、仍不能熄、夜班路警金寶坤、起火時不能立即報告、咎實難辭、該站巡長詹玉崑電告閘嘉段第二分段長蔡袁、於上午七時赴出事地點、詳査失火原因、並將路警金寶坤帶回辦公處研訊

古物決全部南運 第一批已過鄭東開 抵滬存儲地點擇定仁濟醫院舊址

◎北平八日電、故宮內裝箱、八日仍未開放售票、古物共分三批南運、月底運完、第二批俟第一批到滬即起運、

◎北平八日電、古物陳列所古物、奉天及熱河行宮兩處物品、決全部南運、八日開始裝箱、武英文華等殿停止游覽、所有古物、隨第二批南下、

◎北平八日電、路訊、古物七日晚過石莊、八日晨過彰德、午抵鄭州南下、

◎徐州八日電、故宮古物兩列車、八日午抵鄭、當即東開、九日晨一時可過徐南下沿途軍警協護

◎北京八日電、前在天安門洞內碰毀三箱、聞有一部古月瓷器在內、損失重大、旋捕搬運夫十三人、中途逃脫三人、決嚴辦此十人、

◎滬訊、故宮古物、近已由平起運、日日內即可到滬、第一批約共二千餘箱、到滬後、將由行政院及中央銀行會同派員加封、不予啓動、至存儲地點、擇在天主堂街廿六號貨棧、即仁濟醫院舊址、一俟大局平靜、聞仍將原箱運回北平云、

日代表全體大運動 九國委員會昨開會未起草建議 意在延宕待日本新提議之發展 特委會今日開會討論日新提議

◎日內瓦八日電、九人起草委員會今晨雖會集議、但僅對李頓十原則略加討論、並未着手起草建議、意在消磨光陰、坐待日本新提議提出之發展、日本之新提議、極盡技巧能事、十九國特委會已允於明日加以考慮、特委會對中日兩國待遇顯不公平、其縱容日本之結果、僅助日本欺侮國聯耳、

大加修改內容秘密

◎日內瓦八日路透電、九人小組會今晨集議兩小時有零、草報告書已有若干進步、十二時三刻休會、秘書長德魯蒙在今日集會時、宣佈接到日方新提議、但未提交小組會、因副本業已送至各國代表之寓所也、十九特委會定明晨集議、以便透澈討論日方提議、一般印象似以爲日方提議雖或尚須修改、但可爲諒解基礎、在此情勢之下、今晨討論之未有結局、自無足異、秘書處所提出之建議案起草計劃、今日議定、九人小組會之某委員聲稱、至少尚須兩次會議、方可獲有同意云、今晨草稿係以李頓報告書十原則爲根據、小組會各委員對於會議內容、極守機密、致引起種種猜測、今日所得之進步、與報告書首先數段有關、至於建議案中發生困難之點、即爲日本在滿特殊利益、如鐵路等、應如何承認形式、

◎日內瓦八日國民社電、十九國委員會之起草委員會、今晨十時四十分在國聯秘書長室開會、但僅討論李頓報告第九章內十項原則之文字、仍未切實擬定草稿、現料倘十九國委員會明晨開會、決定日本最近提議不足以移轉形勢後、則起草委員會或將於明日下午再行集議、擬定一兩聯建議之草稿、惟聞該委員會起草工作、進行甚緩、其進步遠比預料者爲少、德委員方號勸諸人、若照目前進行情形、國聯報告當非至下星期中間不能草竣、西班牙代表蘇路泰、今晨回瑪德里、其擬任之起草員職務、由瑪德利亞加接任、

特委會仍欲努力妥協

◎日內瓦八日哈瓦斯社電、中日爭端繼續爲一般人所注意、今晨九人起草委員會舉行會議、審閱國聯會秘書處所擬備之建議草案稿、該委員會接有修正案多起、當於日後加以審查、以故本日會議未能切實討論、日本代表團最後提議尚未轉到起草委員會、一般人以爲起草委員會對於此項提議、無權加以討論、因此大會所任命之十九國委員會將於明日特別開會、以研究此項提議、按之消息靈通方面印象、日本最後提議、足使人心爲之緩和、即十九國委員會亦以爲經明日最後之努力、根據其所採取之決定、當可以之作爲基礎而成立妥協、

大國遷就日本 我不接受

◎日內瓦八日國民社電、今晨起草委員會散會後、當局雖宣聲稱、委員會進行圓滑、會議時絕對和諧、各委員此時雖猶未曾草擬不承認「滿洲國」及國聯會員國不當與之合作建議、但此點既經十九國委員會一致決定、料草擬時當不致發生嚴重困難、現有小國代表多人、私向記者表示、不贊成軍事進行調解手續、因認此次所草報告、與商定之對於國聯大會雖甚大綱、尚能差強人意、不願見其前功盡棄也、惟十九國委員對於公衆則固皆謂其主要關係端在獲得切實可行之妥協基礎、英代表團發言人今日語報紙代表、謂日本最近提議、距十九國委員會原草案已比前次提議愈益接近、足徵大國猶存有調解希望、日聞英外務次官艾登、已將日本提議於星期二夜間電告倫敦西門外相、惟仍時値時局困難之際、其發言人今日聲稱、中國既未嘗接受日人不邀美俄之提議、僅此一點、十九國委員會欲商得兩國同意、必將遇困難無疑云、

中代表表示 不明白否認僞國無調解可能 反對國聯秘書長通告日本之兩項修改 聲明爲前此所未聞

◎日內瓦八日哈瓦斯社電、中國代表團今晨發表公報、內稱自兩星期以來、即聞十九國委員會根照盟約第十五條第四款起草報告書、但二月四日忽又據報十九國委員會令國聯會秘書長轉告日本代表團、謂委員會之意、唯一基礎、可有相當之成功希望、端在日本政府接受去歲十二月十六日之決議草案、而加以兩項修正、即邀請非會員國參加調解一層删去、及雙方當事國對於十九國委員會主席所當宣讀之理由說明書、均有提出保留之權利是也、中國代表團關於此、願將二月五日所發表之公文、重加申述、即、按之中國代表團意見、此項基礎、絕無相當之成功希望」、蓋中國代表團因努力保全中國在滿洲之主權、並保全國聯會盟約所載各原則、以爲「滿洲國」不繼續存在之原則、若非由日本確實接受、即中國代表團未便參加調解程序、十九國委員會、設若參考中國代表團以前各次正式宣言、或向中國代表團徵求意見、必當深知、國聯會秘書長、通告日本代表團之實無基礎、相當之成功希望巾」、

◎日內瓦八日哈瓦斯社電、中國代表團、頃於今晨發表公報其內容如下「一九三三年二月大日、國聯會秘書處所發表之公文中、有一宣言、謂國聯會秘書長、曾代表團云、十九國委員會於一月二十日通告中國代表團云、十九國委員會、準備將決議草案及理由說明書、酌予修正、俾與日本政府之願望相符合云云、此項宣言、或與中國首席代表顏惠慶、與十九國委員會主席、是日相會晤一事有關、此事有應注意者、有畠日顏惠慶氏、僅據通知、謂有人擬將理由說明書、改爲主席宣言、並擬將邀請非會員國參加調解一節删去、顏氏並接獲通知、謂日本對於此項宣言、或將提出保留、又一九三三年一月二十一日、秘書長所發表之公報、關於理由說明書、亦僅謂「雙方當事國、得自由提出保留」、厥後二月五日所發表之公報、乃明白指出「十九國委員會、對於雙方當事國有意正式承認、其提出保留之權利、實爲前此所未聞」、中國代表團及首席代表、在一月二十日與十九國委員會主席及秘書長會晤時、並於是日所發表之宣言內、曾聲明對於一切修正、足以使決議草案原文力量、因而減削者、均所反對、因此堅持「滿洲國」不繼續存在之原則、須在決議草案、明白聲明、並由雙方當事國、予以承認、以爲調解程序之根本原則、

靑堆子 義軍擊敗日軍

◎北平八日電、義軍于百恩部、集阜朝帶、所屬趙團、四日在北鎮青堆子遇敵猛擊、因熟悉地勢、前後夾擊、殺敵無數、

蘇炳文赴日內瓦訊

◎北平八日電、外訊、蘇炳文赴日內瓦、馬占山先回國、

日當局現緊張狀態 齋藤召集特別緊急閣議 樞府會議（中席）

◎東京八日電通社電、齋藤首相、本日上午十時卅分入宮、會見鈴木侍從長、聽取侍從長所赴興津訪問西園寺公之談話內容、報告政府之態度後、即出席在宮中東溜間開會之樞密會議、又政府因國聯之推移及其結果、特於本日午後一時卅分、召集特別緊急閣議、關於國聯對策、爲重要之協議、

◎東京八日電通社電、今日之樞府定例會議、因無須審議之事案、故全體長以下各顧問官、於上午十時進宮謁見、後因政府之要求、乃集合於宮中之休息室、開懇話會、政府方面出席者爲齋藤首相及內田外相、由內田外相說明國聯之經過與政府之態度、謂政府根據既定方針、如帝國有害之決議及勸告、決心斷然反對云云、後於長時間情形時之措置、各顧問官亦贊之、並激勵政府、至下午零時三十五分散會、

◎東京八日電通社電、樞府定例會議席上、某樞府顧問官質問、帝國政府設不能不退出國際聯盟時、將採何手段、內田外相謂、帝國政府將依國聯盟約第十五條第三項之和協努力、然於不得已須退出之際、當由樞府奏請諮詢、

日艦佔胡蘆島

◎華盛頓七日國民社電、今日此間中國使署接北平電訊、日人又要求葫蘆島爲滿洲一部份、已派日艦隊前往佔據、並對外聲稱、該島爲「滿洲國」唯一軍港、不能留在中國掌握云、

梅津到綏會議

北平八日電、梅津六日晚由錦到綏中、召張海鵬等在南門車站車上開軍事會議畢、深夜仍乘原車回錦、

◎天津八日電、日本參謀部梅津少將、連日往來錦義榆關之間、指示機宜異常活動、

◎北平八日電、日在打虎山設攻熱總司令部、現已準備就緒、約中旬由阜新開魯兩路進襲、

南嶺時有接觸

北平八日電、朝陽寺日軍經耿繼周部擊敗後、日調來兵車兩列、日司令加藤、派隊擾南嶺防地、雙方時有接觸、日大本營設義縣、另派漢奸擾朝陽三四區、近敵擬由廿家子大道進窺朝陽、我軍在要隘警備、凌南方面、敵以綏中爲大本營、擬由黎樹溝藥王廟兩路進迫、凌南民團在大道掘坑阻坦克車、敵機幾無日不飛偵熱邊一帶、

錦榆間敵密集

山海關八日電、榆方敵軍、近日雖似未增兵、惟錦西榆東一帶敵軍密集、隨時可向榆移動、僞奉山路敵軍運輸告一段落、八日該路客車恢復通行、榆城外敵密埋地雷、誤觸斃命者衆多、九門口方面、敵由榆運往彈藥三十餘箱、補充軍實、

義軍克四方台

北平八日華聯社電、白土廠義軍干鎮東部蔣沛泉旅、魚（六日）將僞軍張海鵬部擊潰後、當即跟踪追擊、虞（七日）拂曉克四方台、據報敵已聞警、並大批增援云、

開魯被炸甚慘

天津八日電、日機連日仍飛開魯等處、偵察投彈、並散傳單恫嚇、謂將開始總攻熱河、居民懸僞旗、可免禍、我陣地附近各村、悉被炸燬、對難民密集處、則低飛以機槍掃射、極慘酷、榆未增兵、但強拉民夫築防禦工事、敵第八師團調熱邊、俟天氣略暖、將大舉侵犯、

日軍圖犯灤東

北平八日電、秦皇島七日下午九時四十分電、榆關方面日軍、無積極動作、秦皇島亦平靜、七日午開到日魚雷艦及驅逐艦各一艘、停泊開灤碼頭、又七日晨、開到日商船一艘、裝載水上划子二十餘架、聞日方將以原駐南滿奉海吉敦等路之部隊西調、担任攻擊灤東、以第八師團向熱推進、故連日僞奉山線日軍移動甚忙、

秦島續到日艦

北平八日路透電、據華人消息、日軍刻在山海關境內繼續調動、但軍隊到者爲數不多、該處現有日軍之人數、似未表示日方有急攻熱河之意、聞目前榆關有日兵八百、而日兵陣線亦無甚活動、如僞奉山鐵路上日軍活動之消息不盡失實、則大批日軍現必集中於錦州境內、及趨向朝陽寺之支線上、又據華人消息、秦皇島又到日驅逐艦與魚雷艦各一艘、

榆城日軍增加

北平八日電、臨榆電、榆關城內兩級學校駐日軍步兵百餘名、北街穆家胡同有二三十名、田氏中學約三十人、西門張宅約四五十名、東羅城有日步兵五六十名、附重迫擊砲二門、都統衙門駐有步兵五百餘名、攜重迫擊砲三門、東三條及二條胡同內均駐野砲兵、柴草市爲機關槍隊及工兵隊、西關駐有日步騎兵各二三十名、覺山寺有步兵二十餘名、前夜又由東開到榆關日兵車一列、約載步兵二百餘名、下車後、即分駐城內、昨日復開到給養車一列、四砲台仍駐日守備隊三百餘人、附唐克車二輛、重砲二門、野砲七八門、所有大部日軍、仍在關外鄰近各地駐紮、

我國斷然反對 遷就日本進行調解

◎南京八日電、外交界息、十九國特委會雖已令九國委員會起草報告書之建議部份、但調解仍在進行、現由特魯蒙與日接洽、請接受去年十二月十五日之草案、而删去英俄參加一節、對不承認僞組織一節、且可予保留、我方對此斷然反對、已由我代表團正式聲明不能同意、蓋進行調解、必須向雙方同時進行、此一味遷就日本之行動、自爲我所難堪、再就調解本身而論、如不邀美俄參加、則力量單薄、保留不承認僞組織、則中日問題必長此遷延、故外交界認爲果欲主持正義、維持和平、必須毅然起草報告書、不應遷就日本、

日最終案提出後再有改變 對認僞一層不放手 要求有利部份

日內瓦七日電通電、各國委員接到日本新提案後、即着手檢討其內容、據聞日本承認去年十二月十六日決議之理由書、但要求將李頓報告書中、於日本有利之或部分插入理由書中、以爲交換條件、受松岡全權訪問之英捷兩代表、其後即擧私人會見、關於日本提案、交換意見　是否一致容納日本主張、刻尚不明、然英代表曾聲稱　日本之新提案有愼重研究之必要、十九國委員會、將於勸告案起草完畢以前、從事審議云、

◎東京八日路透社電、外務省今晨聲稱、日內瓦日代表團昨日送交國聯秘書長德魯蒙及英捷兩國代表之新提案、「滿洲國」政府對該案之措詞、甚多指摘、按此項新提案、乃由日政府於二月六日開會議定、聞「滿洲國」指此不管假定不承認新國云、惟外務省發言人評論此事、謂日政府殊覺新提案有誤解之可能性、故準備在日內瓦作反答宣言、說明日本之立場、同時使國聯注意日本對李頓報告書之意見書、蓋國聯對日本此意見書似全不經意也云云、

◎日內瓦八日國民社電、今日日代表團奉東京訓令、提出新建議、於是中日爭執之調解、復有渺遠之機會、茲悉日本所要求者、爲國聯大會之報告書、勿將日後視「滿洲國」政治、經濟發表情形而予以承認問題之門戶關閉、則日本願續作讓步云、

上海浙江興業銀行 房地產信託部 分配存戶紅利通告

本部帳目，每半年決算一次，民國念一年份上屆決算，現已辦竣，並經會計師審核，蓋章證明屬確。凡定期，長期，分期各項存款照章應分紅利，計得年息二厘三毫，連同保息七厘，合得年息玖釐叁毫，俟本款到期，一併支付。除另印決算帳略，以備存戶索閱外，特此通告。

本部除經營房地產各項業務外，兼收信託存款保付本息並分紅利。

地址 四川路七四號 存款詳章函索即寄

上海◇籃球

七隊雖敗猶榮 王呂運高技巧僅得念二分

華東反輸爲勝

青光制伏不住紅孩兒

（麥令 七隊）七隊昨晚人齊陣固、爲從來第一次之良好表演、與强頑之麥令較量、其負也雖怪、戰來內麥軍身材之高大、七隊苦攻不得進、籃下只恃遠射取分、王呂運運高技巧、一人共獲二十二分、俱係遠籃、亦可賞矣、結果麥令獲五七分、七隊得二十八分、裁判陸翔千、

麥令	犯	分	七隊	犯	分
茂頓	一	十七	張鑑隊	二	○
關豐	二	七	王昌運	○	廿二
白郎	○	四	宋壽後	○	六
金白	○	十八	曹赤虹	一	○
開川殷	○	十一	陳用賓	三	○
特立司格	○	○	共	六次	廿八分
維安	○	○			
共	三次	五七			

麥令上半時三三 下半時廿四分 七隊上半時十二 下半時十六分

（大同 華東）大同華東兩隊、球術相彷彿、大同多猛健、持隊取老練、開賽大同即佔上勢、獲分差次、各不示弱、華東至後漸見精彩、將紀分追上、至上半時結束、各以二八對二八一團和氣之計分休息、下半時開始、大同仍佔前風、入後華東諸將奮力對抗到底、猛不敵巧、卒被華東以四九對四一追出、反敗爲勝、裁判令祖祺、

華東	犯	分	大同	犯	分
楊□□	一	十	鄭□□	一	廿一
錢□□	二	十六	吳志乾	二	六
陳祥鈞	三	十六	徐沛然	一	二
曹澤人	二	六	歐陽軒	○	○
夏玉□	○	一	趙□□	一	二
共	八	四九	王□□	○	十
			共	六	四一

華東上半時二八 下半時二一 大同上半時二八 下半時十三

（青光 青年）昨晚青光打來佳、已具往時精彩、上半時開始頗露鋒芒、曾以十六對九之紀分前領、但耐力不長、卒被青年追上、以二五對十九佔前、下半時青光力有不及、彼青年誠景星周緊、青光只有招架、以十八分之差、爲青年勝、觀者笑謂青光不能制伏紅孩兒（青年衣袴俱紅色）、裁判錢一勳、

青年	犯	分	青光	犯	分
周鴻賓	○	二○	余郁子	○	四
張元吉	○	○	陸大蔚	一	十二
李懋鈺	一	四	零國勳	○	十四
馬芳鈴	○	三	方君明	二	二
誠景星	一	十七	張錦祥	二	○
陶祖楠	○	七	卓國榮	二	三
吳幼良	一	二			
章渭春	○	○	共	七次	三五
三次	五三				

青年上半時二五 下半時廿八 青光上半時十九 下半時十六

▲上中勝槃溪（乙二）三三對十四

上中	犯	分	槃溪	犯	分
張如最	一	○	陳鴻嵐	二	二
滿元昌	一	二	王聲式	二	四
王衛生	二	七	張家壽	一	○
張俊彥	○	○	俞賜生	三	五
左文淵	二	三	黃啟煒	二	二
共	六	二三	林學明	○	二
			共	十	十四

上中上半時九 下半時十四 槃溪上半時八 下半時六分

▲藥光勝南光（乙二）二八對二六

藥光	犯	分	南光	犯	分
鄒柏學	二	九	錢本一	一	吉
沈士彥	○	圭	丁光成	一	八
侯寧琭	一	四	黃健	三	三
陳景揚	○	二	王命根	一	○
張仲蘅	二	○	王伯勇	四	○
共	五	六	金振華	○	○
			共	十	二六

藥光上半時十六 下半時十二 南光上半時十四 下半時十二

對陣	組別	時間	裁判
晚星對南光	乙二	四時半	陳富章
泉光對暴雄	乙三	五時半	張彼德
紅隊對藥童	乙一	六時半	樂秀榮
滬江對愛光	甲二	七時半	申國權
西青對青年	甲一	八時半	張顧勳

工商足球

本週秩序表

十一日（星期六）

組別	與賽		時間	裁判員
國字	志華	亞細	二時五十	張龍海
數字	東華	穀寶	四時	張龍海

十二日（星期日）

組別	與賽		時間	裁判員
民工	市士	紗光	七時三十	穆光耕
強字	惠光	滬乙	八時四十	韓鵬德
民商	華綸	良友	九時五十	胡宗濤
國字	南南	滬青	十一時	張龍海
業商	張南	報工	十二時卅	陳良
素商	旭東	志勇	一時四十	張龍海
強字	滬南	大江	二時五十	張龍海
身字	晨光	樂群	四時	張龍海

浦東小球

第六週順序

二月十二日（星期日）

與賽球隊	組別	裁判
全黑與梅花	壯士	黃炳星
浦星與儀電	壯士	黃炳星
七星與時新	壯士	顧仲章
△易青與浦風	壯士	顧仲章
滬民與青華	壯士	顧仲章
志勇與△飛彈	青年	黃炳星
梅花與一心	青年	黃炳星
七星與少乙	青年	黃炳星
飛熊與黑白	少兒	顧仲章
七鐘與飛彈	少兒	顧仲章
勢小與女兒	少兒	顧仲章

（各隊注意）天雨順延、照原定順序、均延後一星期、又△者係該隊有取消與賽資格、而同意對方該隊、不必到場、餘詳細則請注意上次通告、

今日足球

優游戰十二縱隊

優游足球隊與英國陸軍十二縱隊、定於今日下午三時、在中華棒球場作一度友誼比賽、優游各球員、務須二時前在會內齊集、俾便屆時共赴前線、茲將陣容列后、

黃才高 王鑾森 鍾鑾彬 葉寶錫 周瑞麟 石金生 胡有成 吳巧生 孫錦帆 陳錦培 王章寶

因施高塔杯決賽

優遊暨南改期交鋒

西聯足球本週秩序、略有更動、茲據西聯會發表、星期日暨南與優游之戰改期、施高塔杯決賽則於下午三時在逸園舉行、任何國籍之公務員身着會服者得免票入場、該會執委員、星期二日晚開會、議決案將於星期五發表、

中青籃球

□七日結果

海關勝濟友	五三比四七
約青勝嘉中	八五比一三
火烽甲勝郵務	四十比二六
滬西勝西星	四三比三六

□今晚秩序

與賽隊名		裁判員	時間
虎隊	博愛	沈肇本	五時半
民立	新星	唐晉猷	六時半
狂風	勇育乙	錢一勳	七時半
群毅	滬錯	鄒志芳	八時半

中青手球

準備公展杯 今日開始角逐

四川路青年會鑒於第一屆公展杯之失敗、今歲謀恢服上海威名計、特發起會友兩大比賽、其一假西青球場舉行、定今日下午七時一刻開始、其一在四川路該會舉行、定十七日起幕、將來好手、均將羅入組成强有力之一隊、以便與西人角逐、茲附西青球場兩日次序如後、

▼今日下午七時一刻

㈠孫貴麟對陸傳聖 第一場
㈡俞光潢對顧永釗 第二場
㈢黃克棠對洪玉魁 第一場
㈣洪汝霖對高子受 第二場

▼明日下午七時一刻

㈠戚兆□對孫寶琦 第一場
㈡許長毅對程振華 第二場

曉鐘籃球隊 抵常受挫

常熟通訊、上海光華大學之曉鐘籃球隊、已於□□（陶英傑•沈孟定等五六人、於前日由滬步行來常、游覽虞山勝跡、旋經本邑同學朱孟常之介紹、與邑中各籃球隊作友誼比賽、五日先與虞聲比賽、因戴其秀虞雄之手、翌日下午、又與本地選有力之混合隊角戰、齊混合隊、係常熟體育會職員、及各大學旅外學生等所組織、實力頗雄厚、故比賽時、內外嘉賓麟集、觀者甚衆、現力雄支、並爲親睹、結果又遭敗北、成績爲十二對二四、聞該隊又擬於即日赴蘇游覽云、

歡迎兩江籃球隊赴美

紐約業餘體育會來電

上海女子銀行行長嚴淑和首先協助

九四老人發表懇摯之意見

◇兩江◇女籃球隊環遊歐美之舉、已誌昨報、該隊刻正積極籌備、設籌備員委會於本埠南京路女子銀行樓上二○七號、該會辦事處係由上海女子銀行行長嚴淑和君捐助、係國內婦女界實際贊助該隊之第一人、

◇茲◇更探得美國紐約業餘體育會已來電歡迎、該電係拍由中華全國體育協進會主任幹事沈嗣良先生轉交兩江、其電譯文略云、貴國兩江女子籃球隊來美、毋任歡迎、孜當於三月中旬、邀約各隊競賽、藉領指敎、何日起程、盼早示復、紐約業餘體育會、

◇◇教育界耆宿九四老人馬相伯、極抱熱心、對於兩江女籃球隊此次欧美之行、更發表甚懇摯之意見、以期喚起國人協力助成該隊之成功、其言如下、

國難方殷、特欲振强、必先提倡女子體育、最近歐美競技成世界之新紀錄者、日有所聞、而我女界僅得紀錄者數人與彼列强比較、且在幼稚時代、今本校兩江女子籃球隊、乃有遠游歐美之舉、觀光他邦、取法先進、爲將來體育界謀進步、前次東征日本、凱旋而歸、頗得社會贊仰、此次計劃、又得上海市政府吳市長之熱心提倡、殊堪欽佩、現美國紐約體育會亦電歡迎、余認爲此亦人民圖自强之一法、贊同本校校長陸禮華女士此種計劃、並望國人共同贊助、自强之發軔、爲男子之先鋒、

國術改用比賽制

本屆華北會

魯豫兩省國術館主張

青島通訊、本市國術館爲第十七屆華運會在青舉行、對于參加國術究用表演抑或比賽、曾函華北各國術團體徵求意見、該館昨接山東河南兩國術館先後函復、主張比賽、茲錄復函於下、

山東 逕復者、頃奉貴館術字第二號公函內開、第十七屆華運會在本市舉行、華北各國術單位自應全體參加、究用表演抑或比賽、關係至爲重要、擬分函華北各國術團體徵集各方意見、俟復函到館、然後彙呈中央國術館核示、除分函外、相應函請查照見復、等因准此、查在此國難期間、比賽最爲適宜、藉此可以表示國術家奮鬬之精神、第比賽時間、不得超過二分鐘、上場即分勝負爲最、比試三次贏二次者勝、無論拳械比賽時、每一發着擊於對方之肢體各部、即定勝負、除徵集各教授意見相同外、相應函復、希即查照、此致青島市國術館、

河南 逕啟者、案准大函、以第十七屆華運會參加國術用表演抑或比賽、徵求意見、等因、查華運會各項運動、皆以競賽爲原則、國術既經參加、似應與各項運動一致、以期實行合作、無分畛域、故本館主張國術參加以競賽爲原則、競賽分表演比試兩種、均請評判員評定甲乙、准函前因、相應函復、即希查照爲荷、此致青島市國術館、

何如女大心變

滿以爲老身有靠

陳雲仙案發與情人同居

老母着急 訴諸法

（失身 時）

江蘇女子陳雲仙、一九年華、風姿綽約、自幼嚴父見背、由其女陳林棣撫育長大、向在某校肄業、嗣因經濟關係、故於前年起經人介紹、入四行儲蓄會爲電話接線員、月薪所得、母女差堪溫飽、詎有甬人林寶康者、年少風流、向在溫州路二百十五號華北國煤售品處任職、其父係河南路恒六錢莊□理、與陳女在某處一見、驚爲天人、乃施其勾引手段、不數日事竟成、蓋其

將適在滬戰期間

由林邀陳女出游、及晚推稱交通不便、遂偕往安樂宮旅館同宿、嗣後林陳二人、相約出外同投逆旅、繼續歡叙者多次、而女母陳林棣則尚茫然不知也、直至本年陽歷元旦、陳女一去不歸、初尚疑以爲新年假期、在親戚處暫住、及至六號銀行開業、仍未返家、始起疑竇、詳加調查、方悉以上情形、陳林棣遂延笪耀先律師、具狀向第一特區法院自訴

林寶康妨害家庭

妨害自由、詐欺取財等情、其訴狀中略稱、竊自訴人親生女陳雲仙、向在四行儲蓄會爲電話接線員、自訴人因早寡、撫育此女、賴以爲生、故煞費心血、卒達目的、不料自本年一月一日、雲仙並不返家、初僅以爲新歲年假、在親戚家住宿、不料至六號銀行開業、仍未往工作、始起疑竇、及經詳細調查、方悉雲仙遭被告所略誘、藏匿不見、雇主處亦未到過、實犯刑法二五七條三五條三一八條之罪、又被告假借自訴人夫弟之戶名、往南京路老九綸綢緞莊剪取衣料數十元、實犯法三六三條、因而起訴、並附帶私訴、因自訴人

依此獨生女爲活

望其將來嫁得佳婿養老、今被告既破其貞操、妨害其職業、杜絕養老之機會、應請判令被告一次償還洋一萬二千六百元云云、法院據狀、准訊飭傳、昨日下午由蕭燮棻推事蒞刑三庭集訊、被告不到、由自訴人陳林棣略述案情後、並經其代理律師笪耀先起稱、今被告既抗傳不到、應請飭拘、現有陳雲仙親筆所書之供單一紙呈案、蓋陳雲仙曾於此案起訴後、回家一次、欲還其母交出鑰匙銀錢、由其母諄令敝事務所勸戒一番、當時即親書經過情形供單一紙、詎返家後、翌晨又潛行逃去、迄今未回、

諒已爲被告藏匿

深恐發生意外、故請緊急處分、茲將雲仙供單錄下、林寶康、寗波慈谿人、現住蓬路惠安里九四六號、前在恒大錢莊執業、現任事於華北國煤售品處、認識已有三年、去年戰事發生、會約出游、因晚交通不便、遂被其叫去、同住安樂宮旅館、此爲第一此失身、此後林常約我同住旅館十餘次、自一月一日起至今、彼又約我住中央旅社、掛林祥記名字、但林寶康家已有妻、惟彼說是老法、由父作主的、預備離婚後、欲娶我、林叫我到老九綸去剪他的長袍料、掛陳寶榮（即女叔）帳、彼又用去我洋五十元、此是我自巳的意思寫的、經蕭推事核以被告既抗傳不到、諭本案改期本月二十號下午候指拘被告到案再訊、

黃楚九妾聲請調解

生活費幼子向隅

平均分配核准撥給之款

◇……要求傳四媳到案

自黃楚九病故後、日夜銀行隨之倒閉、鬧成空前風波、債之巨、實所罕有、延宕至今、仍未解決、黃遺有四子、長子名中甫、娶姚珍爲妻、次子名憲中、娶國貞爲妻、三子名憲曜、娶菊貞爲妻、四子名憲超、年祇六歲、係黃妾徐氏所生、徐年三十八、浙江人、現住赫德路福德里一六一○號、近據徐稱、前經清算員譚毅公律師代表、向前法公廨聲請撥給生活費、業奉批准、每房生活費暫時酌定一萬元、由黃氏財產內扣除、當時譚律師係代表黃姚珍•黃荷珍•黃國貞•黃菊貞等聲請、因此楚九公財產變賣後、乃於得價內提存四萬元爲黃氏四房生活之需、在譚律師所代表之四人、實際上祗有三房、蓋黃姚珍•黃荷珍、係楚九公長子中甫之妻妾、應爲一房、所請四房、應連黃憲超計算在內、方爲正當、惟當時係黃姚珍等四人出面聲請、而未列黃憲超之名、殊爲可異、雖經黃徐氏迭向第二特院執行庭請求發給一萬元、未邀允准、結果經曹推事於本年一月二十四日庭諭、黃徐氏之生活費、應在已經核准之四萬元內撥給、將來由譚律師於代表黃氏家屬所領二萬元項下支付、黃徐氏奉諭後、屢向譚律師索取無着、不勝焦急、又念憲超年幼、不能謀生、而徐氏本人、復係女流、亦無生產能力、鑒於前法公廨對於黃氏家屬、既有撥給生活費之舉、自不能獨令憲超母子向隅、按之法律人情、兩非所宜、迫不得已、特延許榮鏤•徐鶴齡兩律師、具狀第二特院、聲請迅傳黃姚珍等四人到庭調解、判令分給生活費、以求公允、茲悉此案於昨日上午十一時由法院第四庭開庭調解、當時聲請人未到、委許徐兩律師代表到庭、被告亦未到、首由許律師起立陳述聲請目的、繼而要求改期、續傳對造人到庭調解、倘下次不到、唯有正式起訴、問官准之、

廢兩改元 決定三月一日實行

法定規元價七錢一分五

重量七錢二成色八八八

財政部對於廢兩改元一事、曾於去年七月二十五日召集銀錢業商會及專家組委員會研究、旋因新幣重量及成色等問題、遷延未決、日前宋部長曾與銀錢業領袖分別再行接洽、茲誌詳情如下、

決定重量成色 財政部長宋子文在滬前、分別與銀錢兩業領袖再行接洽、認爲廢兩改元、實爲切要之圖、並徵得同意、決定新幣重量暨成色、照民國三年幣制條例爲原則、重量爲七錢二分、合二十三格蘭姆又九七七九○四八、成色爲八八八、

法定規元價目 各業往來、現大都以銀兩計算、廢兩改元實行後、勢必發生困難、現財政部已決定法定規元價爲每元合銀兩七錢一分五厘、實行後、各業銀兩元之折合、均照法定規元價、則可避免折合困難、

下月一日實行 並於廢兩改元實行日期、財政部已決定於本年三月一日實行、將令飭所屬各機關遵照辦理、但本市商會及銀錢兩業同業公會、截至昨晚止、尚未奉到部令、

自由開鑄銀元 中央造幣廠造幣機械自郭廠長改善後、以廢兩改元將於三月一日實行、故開鑄日期、財政部已決定同時舉行、並准許自由請鑄銀元、即各業均可以銀元實委托造幣廠化鑄、將來所鑄銀元、均爲採總理像新幣、

錢業領袖內團集議 洋本位初步將實現

厘價定七錢一分五厘爲標準 銀每兩作洋一元四角爲標準

自政府明令頒布廢兩用元制度以來、因商業習慣上諸多不便關係、一再遷延、而錢莊爲順潮流起見、曾經幾次討論、前日（六日）值錢業領袖、例祭先董之期、乃邑廟內園齊集、當由秦潤卿提議、吾業洋厘市價、既改洋本位制、似無每日更動之必要、應規定一種標準市價、使銀洋互換時、有所依據、並將來廢除洋厘後、應採何種步驟爲適當、遂即開始討論、結果暫行決定下列辦法、俟開全體大會通過後、決定施行、

五項辦法 ㈠厘價標準、規定七錢一分五厘、作爲永久洋厘市價、㈡銀換洋以每兩作洋一元四角計算、㈢輔幣市價、向以銀爲標準者、自施行日起、亦以洋制度計算、㈣加開洋拆市價、㈤決定三月一日起實行、

按一二兩項、計算折合、如洋折銀、每銀千兩、祇易洋一千三百九十八元六角、照標準價計差一元四角、如銀折洋、每洋一千四百元、可易銀一千○○一兩、如是每千標準、計差一兩、在各業進出中、區區水、原不足爲損、而金融界則毫無損益、至於三項之輔幣市價、改用洋制度、試爲說明之、例如現有市價、角洋每十角、爲六錢計算者、將來洋制度、作爲國幣八角四分、如市價漲跌以此標準增減之、銅元亦然、例如市價爲四百二十千計算者、將來洋制度、作爲三百千（即每銀百兩或洋百元之標準）計算、猶之市上兌換掛牌、每洋換錢三千文、同一例焉、如市價長縮、亦以此標準增減之、至於幣制統一問題、恐一時不易遽定、大約須經過若干時日後、對此項施行成績有效、而無意外糾紛者、或可談到耳、

▼本埠降雪

今晨二時起、本埠天氣轉寒、突降雪珠、繼而春雪紛飛、至天明始稍殺、

發現孩屍 肢體不全

昨日上午八時半、[illegible]地、發現生約一月之嬰孩屍體一具、其身體中段及腿部、均已無存、該孩屍究係男性抑女性、無從推測、[illegible]

廈門路搶刼

昨晨十時許、有身穿藍布短服之盜匪數名、闖入廈門路一百十四號、摸出手鎗、將事主監視、旋即直入內室、翻箱倒篋、結果被刼金銀首飾鈔洋約共六千餘元、由事主報告捕房請緝、

徵寗同鄉徵求開幕

[illegible]會十週紀念徵求大會、定於今日（九日）下午一時起在[illegible]路口徐園舉行開幕典禮、[illegible]

婦女救濟獎品展覽

中華婦女救濟東北同胞協會、[illegible]之茶舞大會、已定於本月十日下午三時起假亞爾培路[illegible]舉行、並先期開該會於茶舞會前、先舉行獎品展覽、所有獎品係由[illegible]夫人[illegible]夫人伍朝樞夫人[illegible]夫人[illegible]等所捐助、又[illegible]最時服裝號晚裝二件、[illegible]等、現均陳列於南京路新新公司門面大廚內展覽、供衆[illegible]下三百餘件、其中有非[illegible]價值均不下四五百元、以二元之[illegible]、可得千餘元之獎品、[illegible]時獲得之機會、熱心救國之士[illegible]在一觀、又該會此次所辦獎[illegible]多、連日購買者[illegible]恐有向隅之嘆云、

各界雜訊

國貨公司開幕 中國國貨公司、（南京路大陸商場）、爲推[illegible]國貨之總機關、內部設置、仿[illegible]之百貨公司、計分綢緞•布疋•[illegible]•針織•服裝•內衣•皮件•[illegible]•五金•料器•書籍•文具•[illegible]品•藥品等部、今日開幕、

朱少[illegible]返滬 蘇州[illegible]專家朱少[illegible]醫生、前日出診首都、茲已返[illegible]即日起、仍在浙江路清和坊一弄、照常應診、

「電工」雜誌特價 杭州中國電工導誌所發行「電工」雜誌、[illegible]一月、凡新定戶在本月底前向該社或上海代理處靜安寺路興和里十八號、定閱全年或續訂以後數年者、[illegible]成本大洋一圓、

慎防假冒 唐拾義久咳丸

如無驗眞劵者即是僞品

世界各埠均有發售 上海父子大藥房

蔣決自兼 贛剿匪總司令
陳濟棠副 蔡廷鍇白崇禧分任指揮

◎漢口八日電、蔣決自兼贛剿匪總司令、陳濟棠副、蔣駐南昌、陳駐南雄、蔡廷鍇白崇禧亦分任總指揮、即下令總攻、

陳濟棠部由贛南推進

◎南昌八日中央社電、蔣委員長爲限期肅清赤匪、除飭蔣鼎文衛立煌各部調贛外、並令閩粵湘剿匪軍隊尅日向贛邊推進堵剿、聞陳濟棠已將贛南部隊推進至目的地、並續派生力軍由韶運贛、此間某要人接陳濟棠電、表示一致協剿云、

資溪桐埠已無匪踪
餘匪向黎川南退

◎南昌八日中央社電、軍息、贛匪僞一三兩軍團、在滸灣金谷黃獅渡各役、迭被我軍予以重創、損失奇重、復聞我大軍即將圍剿、該匪遂與僞第二軍向黎川南部退竄、現資溪桐埠硝石已無匪蹤

干法勤偕 黃少谷抵京
黃將赴贛謁蔣

◎南京八日電、干法勤黃少谷八日晨由平抵京、干談馮表示、祇要眞正抵抗、任何犧牲、均所願意、馮現居張家口、已決定來京、何日起程、尙未定、平華北日形緊張、日本必取熱河、惟有我軍民一致抱抵抗決心云、馮玉祥代表黃少谷定日內由京赴贛謁蔣、干法勤同往否未定、

韓復榘審兩縣長
責區長五十棍 罰縣長一百元

◎濟南八日電、壽張縣長梁在歧、因縱容區長開槍殺人、經韓復榘撤職、令押解來濟、韓八日親訊、將區長棍責五十、罰金一百元、並諭每次堂訊責九十、梁罰金一百元、又實陽縣長李伯海擅自處罰牧羊主二千元分肥、亦撤職、八日審訊、令如數繳出侵吞之款、

日沒收三俄船
法外兩部 恐影響國交
取消沒收改爲罰金

◎東京八日電通社電、東京地方檢事局對入小笠原口之蘇俄捕鯨船、決定罰金千元、並沒收船體、司法省及外務省、以此恐於日俄修好、有惡影響、頗爲重視、本日擬再協議處置方法、據自重論者之主張、謂俄船開入不開港地、訴諸法律、固爲當然、然沒收船體、則適用最重之法律、未免過酷、當此國際關係微妙之今日、適用此項規定、頗愼重從事、

◎東京八日日聯社電、日檢事局處罰俄捕鯨船問題、因政府恐其對於日俄親密關係不無惡影響、表示反對意見、馬場檢事特於八日上午十時會見鈴木檢事、熟議之結果、決定取銷沒收船體之處分、唯對於各船船長因其違反船舶法、每人罰金一千五百元、本日傳達橫濱港三船長、

甘地夫人 被判監禁六月
並罰金五百盧比

◎孟買八日路透電、甘地夫人上星期擬偕女同志若干人赴古奇拉特內地組織婦女大會、及示威行動、致於本月六日在拉斯村被捕、今日由波薩得法院判決監禁六個月、並罰金五百盧比、如不繳罰、再監禁六星期、

呂四變兵下海後 與海匪結合
通如沿海告急
水陸警團決會剿

南通訊、駐呂四海上游擊隊、叛變搶劫、變兵二百餘下海後、雖經省縣撫、但無結果、刻變兵已與呂四海州帛海匪結合、匪衆四百餘、沿海掘港北坎各處、紛電告急、省保安團與省縣水陸警隊及保衛團、決下海進剿、沿江海各港、因防竄匪、臨時戒嚴、海門縣長章維變、啓東縣長費公俠等、定九日來通、會商防剿計劃、

被閩戰槍決之前江江聲報編輯劉煜生氏 (程永鴻寄)

中政會議

◎南京八日電、中政會八日晨九時舉行會議、由于右任主席、(一)修正反省院組織條例、原則通過、交立法院、(二)各通商口岸准設警務局章程、通過、(三)裁委員[illegible]等報告審查[illegible]、通過、(四)加推丁惟汾·鄒魯·褚民誼·[illegible]、擬具辦法四項、修正通過、[illegible]行政法規整理委員會委員、

楊杰由晉回平

◎北平八日電、楊杰八日回平、當晚謁張、報告在晉晤閻經過、

鄂省府辦交代

◎漢口八日電、省府八日起辦交代、並電新省委滌郛履新、前民廳長朱懷冰、將另有任用、前鄂警備旅長葉蓬亦將升師長、

孫科赴京

立法院長孫科、昨夜夜車赴京、

顧祝同由京來滬

◎南京八日電、顧祝同八日晚由京乘車赴滬、

交部查辦陳伯陽

◎南京八日電、交部查前任蘇川兩省電政局長陳伯陽、於各該任內盜支及擅自列支[illegible]列交之款、達萬三千餘元、迭令收回補繳、均未遵辦、陳現在豫保安處服務、已再派員會同豫警備司令部長、先行將陳監視、並咨豫省府解押該員來京法辦、

京市大雪

◎南京八日電、京八日晚大雪、

黃任寰赴廈

◎廈門八日電、黃任寰八日來廈、九日可赴省

蘇州 奉令籌解疏浚瀏河費

[illegible]

嘉定 外岡北鄉 盜匪連劫

外岡北鄉、四日上午一時許、耳門鄉衛家角醫生衛新怡、及施村鄉村家村農民鄒潤與兩家、先後被盜匪搶劫、匪共二十餘人、操江北音、衛有手槍步槍等、損失田單銀鐲布服皮衣首飾等物、兩共千元之數、駐錫鳴塘警察三分隊長陳志鈞、聞警追捕未及、旋在楊家村附近二里之某小宅包抄、獲[illegible]布衣服皮箱等贓物、解送縣府、

共立鄉師 鬧牛風潮

[illegible]共立鄉村師範學校、寒假期內、以擾亂學校、規避考試爲由、將學生金雄等四名除名、孫坤琳等四名停學一年、(該校呼有二四兩年級、停學一年後、亦無法回校復課、)留校察看及記過者十六名、該校學生總數僅百人、受處分者幾達四分之一、因是激起風潮、二月一日開學後、學生相約不到校、並設告三縣父老書、學校方面、亦發告三縣父老書、申述出此嚴厲手段、原屬整飭風紀、初無恩怨報復之意、並有公布校、[illegible]學生表示懺悔、校方亦酌量予以自新之路等語、風潮或不致無解決之途徑也、

無錫 市面不景氣 失業人多

錫邑素稱工商業發達之區、自內地各埠破產、近兩年來、迭受經濟恐慌影響、景況慘跌、及去年淞滬戰事影響、凡百事業、咸不景氣、陰曆年關總結束期、南綢過去、最關重要之金融界、亦大多抱緊縮主義、今春開市後、紛紛裁員減薪、難節開支、據聞錢莊一業、被裁失業者、多至百數十人、此外如綢緞洋貨堆棧米廠米行等業、失業夥友、爲數亦多、攸關全縣市面之絲繭一業、今春開工者、不滿十家、失業職工、其數尤屬可驚、如此景象、平民生計前途、殊堪憂慮也、

小學生發起 募捐愛國飛機

國難日亟、中央[illegible]我國空軍之孤弱、發有航空救國會之組織、錫邑各界、[illegible]已有航空分會之籌備、第十三區新安鄉新安小學十一齡小學生朱浩明、校函各報、發起募捐購辦無錫號國號飛機、以爲全國之倡、其計劃、係聯合全縣各小學校學生、節省新年糖菓等費、悉數捐助飛機、以備購機之用、衆志成城、集腋成裘、苟能一致贊成、事亦輕而易舉也、

江陰 縣委查勘征工浚河

[illegible]

揚州 郵代辦所私吞匯信

[illegible]

旅途暴卒 鎮長解囊

淮城人[illegible]鴻金、在京[illegible]業、近攜皆及老父回里、行經揚城、七日晨年缺口河邊、突然暴卒、老父及妻號哭悲慘、該處鎮長陶有襄聞訊、喚屍父到所、當向陶村局領棺一具、並解囊相助、俾其嗎埋、衆予贊道同情、

常熟 縣府籌款建築新署

此間縣府、向賃[illegible]府前會館之屋辦公、前年衛彬長縣時、即擬籌劃建、[illegible]因籌費缺乏、定在耕捐項下帶徵若干、茲已得六萬餘元、而老縣場現又在興築新市場、縣府原有基地一塊、亦擬一併出售、以充建築費用、至地點方面、已擇定大東門內前照文縣之舊址、一俟基地售出、即行興築云、

平湖 時村保衛團扣警起糾紛

[illegible]

黑美女告狀 誣解解決

[illegible]

男着女衫 嫌疑被捕

十四區區長[illegible]七金玉山、大日下午、[illegible]在[illegible]之際、忽有人報告、謂有形跡可疑者二人、現在昆濱湖邊藏匿、請往拘捕云云、該區士卿偕團士多名、按址往查、果獲二人、一名顧興如、三十六歲、一名陳鶴郎、二十四歲、均江北人、據供[illegible]賣爲業、擬至嘉湖、餘語支吾、經團士等在其身畔搜查、得現洋三十五元、鈔票十元、惟其所穿衣服、均女衫、因認爲可疑、當即帶至區公所、翌晨由公安分局[illegible]

時報廣告刊例

種類	價目
頭等長行	每行一元八角 計十字寸高二行起碼
特別長行	每行九角 計三十五寸高登在新聞欄中三行起碼
特別短行	每行六角 計三寸三分高登在新聞欄四行起碼

▲頭名另加上身面半版每次洋二百念五元正價影時報短行十五字爲每行五角新加短行卅一字爲每行一元均三行起碼

▲附註▼ 計算字數行數以本報五號字爲標準 可排十五字以上…

時報每星期四星期日附送圖畫時報

定報價目 本埠及日本一個月一元 三個月二元九角 六個月五元七角 九個月八元四角 全年十一元 南洋歐美一個月二元四角五分 三個月七元一角五分 六個月十四元一角 九個月二十元八角五分 全年二十七元四角 寄費先惠郵票九五計算 本報總館部設於上海四馬路大新街口第一百九十四號(即神仙世界原址)電話九一二〇四 廣告部設於漢口路N念四號 電話九一一五一 發行部電話九一[illegible]

標金在漲勢中
一步一回頭

[illegible]

大條長一二五
美銀遠期回長

◎倫敦八日路透電、今日此間大條銀價放長、近期十六便士八一二五、較昨日長一二五、遠期十六便士七五、今日午後三時倫敦對紐約匯價如下、英金一磅合美金三元四角二分七五、美金一元合英金五先令十便士〇二三、
◎紐約八日路透社電、今日此間銀市開穩、遠期價較昨日收盤價長七磅音至二五磅音不等、

上海外匯平定

[illegible]

英美匯兌回跌

[illegible]

物品證券交易所

[illegible]

債市呆滯
市滿倦疲

昨二月八日、債券市場、交易大爲清減、市場頗爲寂寞、多空相持、大都觀望、大戶絕無間津、散戶亦淡不一、[illegible]此亦因臘新年之將屆、往往有此現象、故昨日成交、共總二百六十三萬三千五百元、市價則每種均於一二角間盤旋、其中以二[illegible]短期回上三角爲最鉅、交易以下午收盤最爲冷淡、一九關稅遠期亦無人問津、[illegible]未能開出、一八關及編遣完全已、市價結果、僅小二三角、綢遺小五角爲最鉅、裁稅近期及關稅遠期近回升一二角至四角、一時尙無甚變動也、成交總數、計三百六十三萬三千元、茲將其跌情形、列表於後、

洋厘橫漲一厘
銀拆仍白借

[illegible]

海外銀市電訊

[illegible]

北平公債市

◎北平八日電、九六開盤收盤零四六七五、餘三萬元、

紐約股市堅穩

[illegible]

棉市變化轉狹

[illegible]

紗市仍無特色

昨(八日)紗市以實銷未暢、殊涉平淡、而原棉亦步步穩跌、故買戶仍少興奮、局面依然無特色、不過此種蕭條之景象、尙再延長、則大勢恐將轉入悲觀之途境、蓋目前人心對於需要冷落、均表示失望、同時賣戶氣燄將益見其盛也、紗布交易所廿支人鐘參差不定、上下一二錢、各月期價如下、

粉市近漲遠跌
標麥平疲

[illegible]

麵粉交易所

[illegible]

雜糧交易所

[illegible]

米市

[illegible]

輪船出口報告

[illegible]

▲外洋各口船期

[illegible]

上海郵務管理局發封郵件時刻表

各項郵件須照下列時刻提前交寄

[illegible]

國內掛號郵件提前三十分封袋

國外掛號郵件提前二小時封袋

No. 900,

THE EASTERN TIMES PHOTO SUPPLEMENT

二十二年二月九日 (星期四)
第九百號
隨報附送不取分文

圖畫時報

平子題

徵求國際國家地方社會紀事.名人.閨秀.科學.體育.遊藝.時裝.美術.考古.遊覽.古跡.名勝.風俗.人種.動植物.以及種種珍奇特異照片.凡足以增閱者之興趣者.本報異常歡迎.酬金從優.其有必須寄回之照片.請於背後寫明住址.以便檢還.

大雪之後（波得） ①葉惠娟女士 ②復旦黃妙靈女士與其京友

After snow storm ① Miss Yea Hui-chuen ② Miss Hwang Miao-ling of Fuh Tan Univ.

五 林女士爲雪人化裝

⑤ Miss Ling dressing her schoolmate.

六 臥雪爲戰 復旦林慧昌女士

⑥ Preparing snow fight. Miss Ling Hui-chang of Fuh Tan Univ.

③三 雪球 符巨光女士 ④四 雪環中 復旦張維儀女士

③ Snow ball. Miss Fu Chiu-kwang. ④ Miss Chang Wei-yee as piston of snow cylinder.

⑦踏雪尋梅 復旦馮季壬女士

⑦ Searching for plum blossoms. Miss Fong Gi-jen of Fuh Tan Univ.

不怕冷的姑娘笑他能銷靜到幾時
A girl, not afraid of cold, laughs at the snow-made-man.

雷電華影片「龍虎門」中之蠻女
Frank Buck's "Bring 'Em Back Alive"

錢塘江上游水淺流急農產物多以竹筏載運逆流而上用人力拉之前進圖中對岸之村莊爲西施誕生之地 (徐雁影)
Transportation of upper Chientang.

蔡文淵女士 (名攝影家徐雁影攝)
Miss Tsai Wen-chuen.

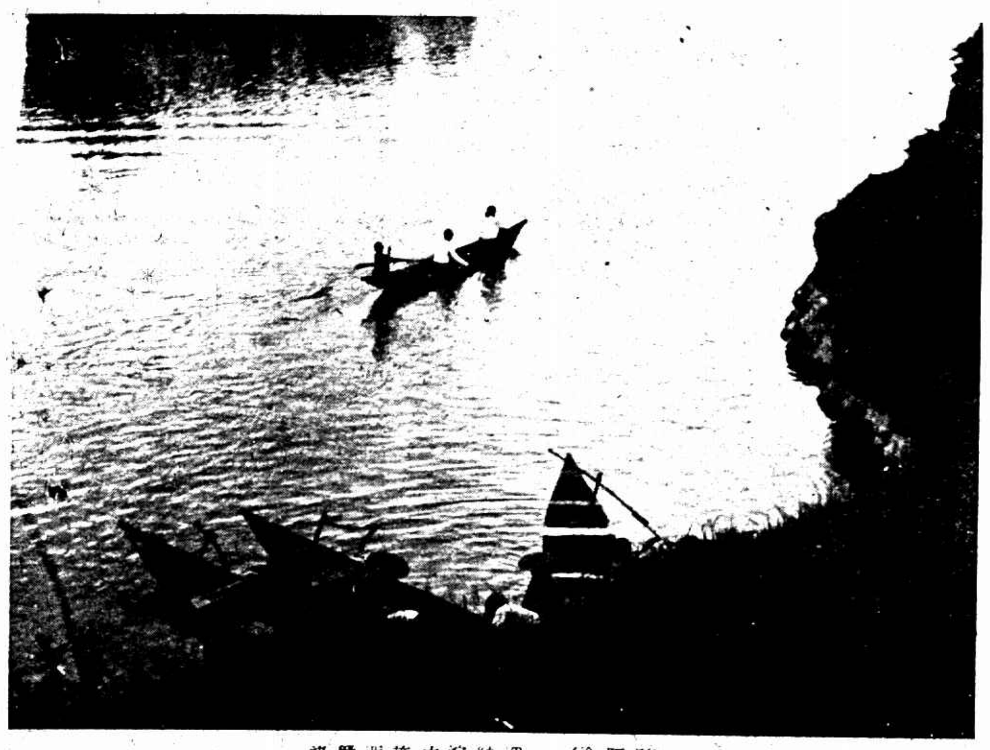

諸暨西施之浣紗溪 (徐雁影)
Wan Sar brooklet, Chuchi Hsien.

大雪紛飛中 南京遺族女校教員夏彬徐娥女士 (韋立)
Miss Hsia Ping & Miss Hsu Ping.